



รายงานแผนและผลการดำเนินงานบริหารจัดการกองทุน
โครงการเหมืองแร่หินปูนเพื่ออุตสาหกรรมเคมี
ประธานบัตรเลขที่ ๒๗๔๘๖/๑๖๓๐๙
ร่วมแผนผังโครงการเดียวกันกับประธานบัตรที่ ๓๐๔๘๑/๑๖๐๕๐
ประจำปี ๒๕๖๔



มกราคม ๒๕๖๕

การไฟฟ้าฝ่ายผลิตแห่งประเทศไทย

801 หมู่ 6 ตำบลแม่เมาะ อำเภอแม่เมาะ จังหวัดลำปาง

สารบัญ

	หน้า
๑. ข้อมูลประธานบัตร	๑
๒. เงื่อนไขการจัดตั้งกองทุน	๑
๓. ผลการดำเนินงาน	
๓.๑ คณะกรรมการมวลชนสัมพันธ์	๑
๓.๒ การประชุมคณะกรรมการมวลชนสัมพันธ์	๑
๓.๓ การนำเงินเข้าบัญชีกองทุน	๑
๓.๔ รายงานผลการดำเนินงานตามแผนงาน	๒
๔. แผนการดำเนินงาน	๔
๕. เอกสารแนบ ๑	๕
• คำสั่งแต่งตั้งคณะกรรมการมวลชนสัมพันธ์ โครงการเหมืองแร่หินปูนเพื่ออุตสาหกรรมเคมี การไฟฟ้าฝ่ายผลิตแห่งประเทศไทย อำเภอมะแมะ จังหวัดลำปาง	
๖. เอกสารแนบ ๒	๙
• ระเบียบการบริหารกองทุนเฝ้าระวังสุขภาพ โครงการเหมืองแร่หินปูนเพื่ออุตสาหกรรมเคมี การไฟฟ้าฝ่ายผลิตแห่งประเทศไทย อำเภอมะแมะ จังหวัดลำปาง	
๗. เอกสารแนบ ๓	๑๕
• ประกาศเรื่อง หลักเกณฑ์ว่าด้วย ค่าใช้จ่าย กองทุนพัฒนาหมู่บ้านรอบพื้นที่เหมืองแร่หินปูน และกองทุนเฝ้าระวังสุขภาพเหมืองแร่หินปูน	
๘. เอกสารแนบ ๔	๑๙
• รายงานการประชุมคณะกรรมการมวลชนสัมพันธ์ โครงการเหมืองแร่หินปูนเพื่ออุตสาหกรรมเคมี การไฟฟ้าฝ่ายผลิตแห่งประเทศไทย อำเภอมะแมะ จังหวัดลำปาง ครั้งที่ ๑/๒๕๖๔, ครั้งที่ ๒/๒๕๖๔	
๙. เอกสารแนบ ๕	๓๘
• สำเนาบัญชีกองทุนเฝ้าระวังสุขภาพเหมืองหินปูน	
• สำเนาบัญชีกองทุนพัฒนาหมู่บ้านรอบพื้นที่เหมืองแร่หินปูน	
• สำเนาบัญชีกองทุนฟื้นฟูสภาพพื้นที่จากการทำเหมืองหินปูน	
๑๐. เอกสารแนบ ๖	๔๒
• แผนงานและผลการดำเนินโครงการพัฒนาหมู่บ้านรอบพื้นที่เหมืองแร่หินปูน ประจำปี ๒๕๖๔ และ ภาพถ่ายการดำเนินกิจกรรม	

สารบัญ (ต่อ)

	หน้า
๑๑. เอกสารแนบ ๗	๔๗
• แผนงานและผลการดำเนินงานโครงการตรวจสอบสุขภาพประชาชน โดยรอบโครงการเหมืองแร่หินปูนฯ ประจำปี ๒๕๖๔ และภาพถ่ายการดำเนินกิจกรรม	
๑๒. เอกสารแนบ ๘	๕๑
• รายละเอียดบัญชีค่าใช้จ่ายกองทุนพัฒนาหมู่บ้านรอบพื้นที่เหมืองแร่หินปูน และกองทุนเฝ้าระวังสุขภาพเหมืองแร่หินปูน ประจำปี ๒๕๖๔	
๑๓. เอกสารแนบ ๙	๕๕
• แผนการดำเนินงานโครงการกองทุนพัฒนาหมู่บ้านรอบพื้นที่เหมืองแร่หินปูน และโครงการตรวจสอบสุขภาพประชาชนโดยรอบโครงการเหมืองแร่หินปูน ประจำปี ๒๕๖๕	

รายงานแผนและผลการดำเนินงานบริหารจัดการกองทุน สำหรับโครงการเหมืองแร่

๑. ข้อมูลประธานบัตร

ชื่อผู้ถือประธานบัตร การไฟฟ้าฝ่ายผลิตแห่งประเทศไทย ประธานบัตรเลขที่ ๒๗๔๘๖/๑๖๓๐๙
ร่วมแผนผังโครงการเดียวกันกับประธานบัตรที่ ๓๐๔๘๑/๑๖๐๕๐
ชนิดแร่ หินปูนเพื่ออุตสาหกรรมเคมี ที่ตำบล นาสัก, แม่เมาะ อำเภอ แม่เมาะ จังหวัด ลำปาง
อายุประธานบัตร ๒๕ ปี เริ่มตั้งแต่วันที่ ๒๘ สิงหาคม ๒๕๖๐ ถึงวันที่ ๒๗ สิงหาคม ๒๕๘๕
สถานภาพปัจจุบัน ขอเปิดการทำเหมือง เปิดการ หยุดการ
สถานที่ติดต่อ การไฟฟ้าฝ่ายผลิตแห่งประเทศไทย (แม่เมาะ) ๘๐๑ หมู่ที่ ๖ ต.แม่เมาะ อ.แม่เมาะ จ.ลำปาง
โทรศัพท์ ๐๕๔-๒๕๔-๙๕๐ โทรสาร ๐๕๔-๒๕๔-๑๖๓ E-mail -

๒. เงื่อนไขการจัดตั้งกองทุน

- จัดตั้งกองทุนตามมาตรการป้องกันและแก้ไขผลกระทบสิ่งแวดล้อม
 เงื่อนไขแนบท้ายประธานบัตร เพิ่มเติม กรณี.....เมื่อ.....
กองทุน.....วงเงิน.....บาท
เงื่อนไข.....

๓. ผลการดำเนินงาน

๓.๑ คณะกรรมการมวลชนสัมพันธ์

- ดำเนินการจัดตั้งคณะกรรมการมวลชนสัมพันธ์ (มีรายชื่อ อำนาจหน้าที่ ดังเอกสารแนบ ๑)
 จัดทำระเบียบว่าด้วยการบริหารจัดการกองทุน (ดังเอกสารแนบ ๒)
 จัดทำหลักเกณฑ์ว่าด้วย ค่าใช้จ่ายกองทุน (ดังเอกสารแนบ ๓)
 ยังไม่ได้จัดตั้ง/จัดทำระเบียบ เหตุผล

๓.๒ การประชุมคณะกรรมการมวลชนสัมพันธ์

- ดำเนินการแล้ว ประชุมครั้งที่ ๑/๒๕๖๔
 ดำเนินการแล้ว ประชุมครั้งที่ ๒/๒๕๖๔

(ตามรายงานการประชุม ดังเอกสารแนบ ๔)

- ยังไม่ได้ดำเนินการ เหตุผล

๓.๓ การนำเงินเข้าบัญชีกองทุน

- ดำเนินการแล้ว (แสดงสำเนาสมุดบัญชีธนาคาร ดังเอกสารแนบ ๕)

๑) กองทุน พัฒนาหมู่บ้านรอบพื้นที่เหมืองแร่หินปูน

ธนาคาร กรุงเทพฯ สาขา แม่เมาะ

อัตราการผลิตแร่ ๙๔๓,๑๔๓.๙๗ เมตริกตัน จำนวนเงิน ๙๔๓,๑๔๓.๙๗ บาท

๒) กองทุน เฝ้าระวังสุขภาพเหมืองแร่หินปูน

ธนาคาร กรุงเทพฯ สาขา แม่เมาะ

อัตราการผลิตแร่ ๙๔๓,๑๔๓.๙๗ เมตริกตัน จำนวนเงิน ๔๗๑,๕๗๑.๙๙ บาท

๓) กองทุน ฟื้นฟูสภาพพื้นที่จากการทำเหมืองหินแร่ปูน
 ธนาคาร กรุงเทพฯ สาขา แม่เมาะ
 อัตราการผลิตแร่ - เมตริกตัน จำนวนเงิน - บาท
 ยังไม่ได้เปิดบัญชี/นำเงินเข้าบัญชี เหตุผล

๓.๔ รายงานผลการดำเนินงานตามแผนงาน (รายละเอียด และภาพถ่ายการจัดกิจกรรม ดังเอกสารแนบ ๖ เอกสารแนบ ๗ และ เอกสารแนบ ๘)

- ๑) โครงการกองทุนพัฒนาหมู่บ้านรอบพื้นที่เหมืองแร่หินปูน หมู่บ้านแม่จาง
- ๑.๑) โครงการต่อเติมที่พักสงฆ์ วัดแม่จาง
 วันที่ ๑๐ เดือน ธันวาคม พ.ศ. ๒๕๖๔
 ผู้เข้าร่วมโครงการ ๑๕ คน งบประมาณในการดำเนินการ ๑๓๐,๐๐๐ บาท
- ๑.๒) จัดซื้อฮอ์นเสียงตามสาย
 วันที่ ๑๙ เดือน กรกฎาคม พ.ศ. ๒๕๖๔
 ผู้เข้าร่วมโครงการ ๑๕ คน งบประมาณในการดำเนินการ ๑๔,๐๐๐ บาท
- ๑.๓) ตัดชุดกลุ่มพ่อบ้าน-แม่บ้าน บ้านแม่จาง ม.๑
 วันที่ ๑๙ เดือน กรกฎาคม พ.ศ. ๒๕๖๔
 ผู้เข้าร่วมโครงการ ๑๕ คน งบประมาณในการดำเนินการ ๑๒๐,๐๐๐ บาท
- ๒) โครงการกองทุนพัฒนาหมู่บ้านรอบพื้นที่เหมืองแร่หินปูน หมู่บ้านช่วงม่วง
- ๒.๑) ปรับปรุงซ่อมแซม ต่อเติมบันไดทางลงทำน้ำส้านกสงฆ์ช่วงม่วง
 วันที่ ๒๒ เดือน กรกฎาคม พ.ศ. ๒๕๖๔
 ผู้เข้าร่วมโครงการ ๑๕ คน งบประมาณในการดำเนินการ ๑๒๘,๐๐๐ บาท
- ๒.๒) จัดซื้อวาล์วประตุน้ำเพื่อการเกษตรบ้านช่วงม่วง
 วันที่ ๑๕ เดือน กันยายน พ.ศ. ๒๕๖๔
 ผู้เข้าร่วมโครงการ ๑๕ คน งบประมาณในการดำเนินการ ๑๓,๕๐๐ บาท
- ๒.๓) ติดตั้งแสงสว่างพลังงานแสงอาทิตย์ไฟกริ่งถนนสาธารณะ
 วันที่ ๒๙ เดือน มิถุนายน พ.ศ. ๒๕๖๔
 ผู้เข้าร่วมโครงการ ๑๕ คน งบประมาณในการดำเนินการ ๑๓๐,๐๐๐ บาท
- ๓) โครงการกองทุนพัฒนาหมู่บ้านรอบพื้นที่เหมืองแร่หินปูน หมู่บ้านห้วยคิง
- ๓.๑) ติดตั้งโซลาร์เซลล์ขุมประตุมู่บ้านห้วยคิง
 วันที่ ๒๕ เดือน มิถุนายน พ.ศ. ๒๕๖๔
 ผู้เข้าร่วมโครงการ ๑๕ คน งบประมาณในการดำเนินการ ๑๐๐,๐๐๐ บาท

- ๓.๒) ปรับปรุงหอพ้อบ้าน บ้านเหนือ
 วันที่ ๒ เดือน กรกฎาคม พ.ศ. ๒๕๖๔
 ผู้เข้าร่วมโครงการ ๑๕ คน งบประมาณในการดำเนินการ ๕๐,๐๐๐ บาท
- ๓.๓) ปรับปรุงหอพ้อบ้าน บ้านใต้
 วันที่ ๒ เดือน กรกฎาคม พ.ศ. ๒๕๖๔
 ผู้เข้าร่วมโครงการ ๑๕ คน งบประมาณในการดำเนินการ ๕๐,๐๐๐ บาท
- ๓.๔) กลุ่มเลี้ยงปลาตุ๊ก
 วันที่ ๒๘ เดือน มิถุนายน พ.ศ. ๒๕๖๔
 ผู้เข้าร่วมโครงการ ๒๐ คน งบประมาณในการดำเนินการ ๕๐,๐๐๐ บาท
- ๓.๕) ตัดเสื้อผู้สูงอายุ บ้านห้วยคิง
 วันที่ ๑๒ เดือน กรกฎาคม พ.ศ. ๒๕๖๔
 ผู้เข้าร่วมโครงการ ๑๕ คน งบประมาณในการดำเนินการ ๕๐,๐๐๐ บาท
- ๔) โครงการกองทุนพัฒนาหมู่บ้านรอบพื้นที่เหมืองแร่หินปูน หมู่บ้านแม่จางและหมู่บ้านช่วงม่วง
 ๔.๑) จัดจ้างครูพี่เลี้ยงระดับปฐมวัย
 วันที่ ๓๐ เดือน เมษายน พ.ศ. ๒๕๖๕
 ผู้เข้าร่วมโครงการ ๑ คน งบประมาณในการดำเนินการ ๗๒,๐๐๐ บาท
- ๕) โครงการกองทุนพัฒนาหมู่บ้านรอบพื้นที่เหมืองแร่หินปูน วัดถ้ำอินทร์เนรมิต
 ๕.๑) ติดตั้งโซลาร์เซลล์สูบน้ำประตุมหมู่บ้านห้วยคิง
 วันที่ ๒๕ เดือน ธันวาคม พ.ศ. ๒๕๖๔
 ผู้เข้าร่วมโครงการ ๕ คน งบประมาณในการดำเนินการ ๑๐๐,๐๐๐ บาท
- ๖) โครงการกองทุนเฝ้าระวังสุขภาพเหมืองแร่หินปูน หมู่บ้านแม่จาง
 ๖.๑) จัดซื้อวัสดุอุปกรณ์ป้องกันโรคติดต่อโรคโควิด-๑๙
 วันที่ ๒๗ เดือน พฤษภาคม พ.ศ. ๒๕๖๔
 ผู้เข้าร่วมโครงการ ๑๕ คน งบประมาณในการดำเนินการ ๒๐,๐๐๐ บาท
- ๖.๒) จัดซื้อถุงยังชีพเพื่อช่วยเหลือผู้ได้รับผลกระทบจากโควิด 19
 วันที่ ๑๘ เดือน ธันวาคม พ.ศ. ๒๕๖๔
 ผู้เข้าร่วมโครงการ ๑๕ คน งบประมาณในการดำเนินการ ๔๕,๐๐๐ บาท
- ๗) โครงการกองทุนเฝ้าระวังสุขภาพเหมืองแร่หินปูน หมู่บ้านช่วงม่วง
 ๗.๑) จัดซื้อวัสดุอุปกรณ์ป้องกันโรคโควิด-๑๙
 วันที่ ๒๗ เดือน พฤษภาคม พ.ศ. ๒๕๖๔
 ผู้เข้าร่วมโครงการ ๑๕ คน งบประมาณในการดำเนินการ ๒๐,๐๐๐ บาท

- ๗.๒) จัดซื้อถุงยังชีพเพื่อช่วยเหลือผู้ได้รับผลกระทบจากโควิด 19 บ้านข่วงม่วง
 วันที่ ๑๗ เดือน ธันวาคม พ.ศ. ๒๕๖๔
 ผู้เข้าร่วมโครงการ ๑๕ คน งบประมาณในการดำเนินการ ๔๕,๐๐๐ บาท
- ๘) โครงการกองทุนเฝ้าระวังสุขภาพเหมืองแร่หินปูน หมู่บ้านห้วยคิง
 ๘.๑) จัดซื้อวัสดุอุปกรณ์ป้องกันโรคระบาด บ้านห้วยคิง
 วันที่ ๒๘ เดือน พฤษภาคม พ.ศ. ๒๕๖๔
 ผู้เข้าร่วมโครงการ ๑๕ คน งบประมาณในการดำเนินการ ๒๐,๐๐๐ บาท
- ๙) โครงการตรวจสุขภาพประชาชนโดยรอบโครงการเหมืองแร่หินปูน เพื่ออุตสาหกรรมเคมี
 การไฟฟ้าฝ่ายผลิตแห่งประเทศไทย อ.แม่เมาะ จ.ลำปาง ประจำปี ๒๕๖๔
 - ได้ดำเนินการตรวจสุขภาพบ้านห้วยคิงเรียบร้อยแล้ว เมื่อวันที่อาทิตย์ที่ ๑๒ ธันวาคม ๒๕๖๔
 ในส่วนของหมู่บ้านแม่จาง และหมู่บ้านข่วงม่วง เนื่องจากสถานการณ์การแพร่กระจายของ
 ไวรัส โควิด-19 ทางโรงพยาบาลแม่เมาะ ไม่สามารถดำเนินการตรวจสุขภาพได้ จึงมีการ
 ปรับเปลี่ยนรูปแบบโดยการแจกถุงยังชีพให้กับชุมชนทั้ง ๒ หมู่บ้านแทน

๔. แผนการดำเนินงาน

แผนการดำเนินงานในปีต่อไป (รายละเอียด ดังเอกสารแนบ ๙)

กิจกรรม	โครงการพัฒนาหมู่บ้านรอบพื้นที่เหมืองแร่หินปูน เพื่ออุตสาหกรรมเคมี การไฟฟ้าฝ่ายผลิตแห่งประเทศไทย อ.แม่เมาะ จ.ลำปาง ประจำปี ๒๕๖๕
งบประมาณ	๑,๐๔๔,๗๘๐.๕๒ บาท
กิจกรรม	โครงการตรวจสุขภาพประชาชนโดยรอบโครงการเหมืองแร่หินปูน เพื่ออุตสาหกรรม เคมี การไฟฟ้าฝ่ายผลิตแห่งประเทศไทย อ.แม่เมาะ จ.ลำปาง ประจำปี ๒๕๖๕
งบประมาณ	๕๒๒,๓๙๐.๒๖ บาท



(นายเกษม มงคลเกียรติชัย)

ผู้อำนวยการฝ่ายวางแผนและบริหารเหมืองแม่เมาะ

ผู้รายงาน

เอกสารแนบ ๑

คำสั่งแต่งตั้งคณะกรรมการมวลชนสัมพันธ์
โครงการเหมืองแร่หินปูนเพื่ออุตสาหกรรมเคมี
การไฟฟ้าฝ่ายผลิตแห่งประเทศไทย
อำเภอแม่เมาะ จังหวัดลำปาง



คำสั่งการไฟฟ้าฝ่ายผลิตแห่งประเทศไทย

ที่ ค. ๒๒๑๑/๒๕๖๑

เรื่อง แต่งตั้งคณะกรรมการมวลชนสัมพันธ์ โครงการเหมืองแร่หินปูนเพื่ออุตสาหกรรมเคมี
การไฟฟ้าฝ่ายผลิตแห่งประเทศไทย อำเภอแม่เมาะ จังหวัดลำปาง

ด้วยการไฟฟ้าฝ่ายผลิตแห่งประเทศไทย (กฟผ.) ผู้ถือประทานบัตรที่ ๒๗๔๘๖/๑๖๓๐๙ ร่วมแผนผังโครงการทำเหมืองเดียวกันกับประทานบัตรที่ ๓๐๔๘๑/๑๖๐๕๐ โครงการเหมืองแร่หินปูนเพื่ออุตสาหกรรมเคมี อำเภอแม่เมาะ จังหวัดลำปาง มีภารกิจต้องดำเนินการตามเงื่อนไขแนบท้ายประทานบัตร ของกรมอุตสาหกรรมพื้นฐานและการเหมืองแร่ และมาตรการป้องกันและแก้ไขผลกระทบต่อสิ่งแวดล้อม ของสำนักงานนโยบายและแผนทรัพยากรธรรมชาติและสิ่งแวดล้อม โดยดำเนินการให้สอดคล้องตามประกาศกรมอุตสาหกรรมพื้นฐานและการเหมืองแร่ เรื่องแนวทางการบริหารจัดการกองทุนพัฒนาหมู่บ้านรอบพื้นที่เหมืองแร่ พ.ศ. ๒๕๕๙ และเรื่องแนวทางการบริหารจัดการกองทุนเฝ้าระวังสุขภาพสำหรับโครงการเหมืองแร่ พ.ศ. ๒๕๕๙

เพื่อให้การดำเนินงาน โครงการเหมืองแร่หินปูนเพื่ออุตสาหกรรมเคมี อำเภอแม่เมาะ จังหวัดลำปาง ตามประทานบัตรที่ ๒๗๔๘๖/๑๖๓๐๙ ร่วมแผนผังโครงการทำเหมืองเดียวกันกับประทานบัตรที่ ๓๐๔๘๑/๑๖๐๕๐ เป็นไปด้วยความเรียบร้อยและสอดคล้องกับวัตถุประสงค์ของ กฟผ. ที่ต้องการส่งเสริมให้ทุกภาคส่วนที่เกี่ยวข้องเข้ามามีส่วนร่วมในการให้ความคิดเห็นและเสนอแนะการประกอบกิจการเหมืองแร่ และร่วมกันบริหารจัดการกองทุนพัฒนาหมู่บ้านรอบพื้นที่เหมืองแร่หินปูน และกองทุนเฝ้าระวังสุขภาพประชาชนโครงการเหมืองแร่หินปูน เพื่อให้ กฟผ. แม่เมาะและชุมชนอยู่ร่วมกันได้อย่างยั่งยืน ผู้ว่าการการไฟฟ้าฝ่ายผลิตแห่งประเทศไทย จึงออกคำสั่งไว้ ดังนี้

ข้อ ๑. ให้ยกเลิกคำสั่งการไฟฟ้าฝ่ายผลิตแห่งประเทศไทยที่ ค.๔๓/๒๕๖๑ เรื่อง แต่งตั้งคณะกรรมการมวลชนสัมพันธ์โครงการเหมืองแร่หินปูนเพื่ออุตสาหกรรมเคมีการไฟฟ้าฝ่ายผลิตแห่งประเทศไทย อำเภอแม่เมาะ จังหวัดลำปาง

ข้อ ๒. ให้มี “คณะที่ปรึกษาคณะกรรมการมวลชนสัมพันธ์ โครงการเหมืองแร่หินปูนเพื่ออุตสาหกรรมเคมี การไฟฟ้าฝ่ายผลิตแห่งประเทศไทย อำเภอแม่เมาะ จังหวัดลำปาง” ประกอบด้วย

- (๑) รองเจ้าอาวาสวัดแม่เมาะ
- (๒) สาธารณสุขอำเภอแม่เมาะ
- (๓) พัฒนาการตำบลนาสัก
- (๔) พัฒนาการตำบลแม่เมาะ
- (๕) ผู้แทนจากอุตสาหกรรมจังหวัดลำปาง (ฝ่ายเหมืองแร่)

ข้อ ๓. ให้มี “คณะกรรมการมวลชนสัมพันธ์ โครงการเหมืองแร่หินปูนเพื่ออุตสาหกรรมเคมี การไฟฟ้าฝ่ายผลิตแห่งประเทศไทย อำเภอแม่เมาะ จังหวัดลำปาง” ประกอบด้วย

- | | |
|--|----------------------|
| (๑) ผู้อำนวยการฝ่ายวางแผนและบริหารเหมืองแม่เมาะ | เป็นประธานกรรมการ |
| (๒) ผู้ช่วยผู้อำนวยการฝ่ายวางแผนและบริหารเหมืองแม่เมาะ-๒ | เป็นรองประธานกรรมการ |
| (๓) นายกเทศมนตรีตำบลแม่เมาะ | เป็นกรรมการ |

(๔) นายกองค้การบริหารส่วนตำบลนาสัก	เป็นกรรมการ
(๕) ผู้ใหญ่บ้านแม่จาง	เป็นกรรมการ
(๖) ผู้ใหญ่บ้านช่วงม่วง	เป็นกรรมการ
(๗) ผู้ใหญ่บ้านห้วยคิง	เป็นกรรมการ
(๘) ผู้แทน ส.อบต.บ้านแม่จาง	เป็นกรรมการ
(๙) ผู้แทน ส.อบต.บ้านช่วงม่วง	เป็นกรรมการ
(๑๐) ผู้แทนกรรมการหมู่บ้านห้วยคิง	เป็นกรรมการ
(๑๑) ผู้แทนกรรมการหมู่บ้านแม่จาง	เป็นกรรมการ
(๑๒) ประธาน อสม.บ้านแม่จาง	เป็นกรรมการ
(๑๓) ประธาน อสม.บ้านช่วงม่วง	เป็นกรรมการ
(๑๔) ประธาน อสม.บ้านห้วยคิง	เป็นกรรมการ
(๑๕) ผู้อำนวยการโรงพยาบาลส่งเสริมสุขภาพตำบล บ้านใหม่รัตนโกสินทร์	เป็นกรรมการ
(๑๖) หัวหน้ากลุ่มงานบริการปฐมภูมิ และองค์รวม โรงพยาบาลแม่เมาะ	เป็นกรรมการ
(๑๗) ผู้อำนวยการโรงเรียนบ้านแม่จาง	เป็นกรรมการ
(๑๘) หัวหน้ากองการแพทย์แม่เมาะ	เป็นกรรมการ
(๑๙) หัวหน้ากองชุมชนสัมพันธ์	เป็นกรรมการ
(๒๐) หัวหน้ากองสิ่งแวดล้อมเมือง	เป็นกรรมการและเลขานุการ
(๒๑) หัวหน้าแผนกวิชาการสิ่งแวดล้อมเมือง	เป็นกรรมการและผู้ช่วยเลขานุการ

ข้อ ๔. ให้คณะที่ปรึกษาและคณะกรรมการมวลชนสัมพันธ์ตามข้อ ๒. และ ข้อ ๓. มีอำนาจหน้าที่และความรับผิดชอบ ดังต่อไปนี้

(๑) พิจารณาให้ความเห็นชอบระเบียบคณะกรรมการมวลชนสัมพันธ์ โครงการเมืองแร่หินปูน เพื่ออุตสาหกรรมเคมี การไฟฟ้าฝ่ายผลิตแห่งประเทศไทย อำเภอแม่เมาะ จังหวัดลำปาง เพื่อเป็นการดำเนินการดำเนินงานของคณะกรรมการ รวมทั้งการแต่งตั้งผู้มีอำนาจลงนามเบิกจ่ายงบประมาณกองทุนพัฒนาหมู่บ้านรอบพื้นที่เมืองแร่หินปูน และกองทุนเฝ้าระวังสุขภาพประชาชนโครงการเมืองแร่หินปูน

(๒) พิจารณาให้ความเห็นชอบแผนงานการดำเนินกิจกรรมหรือโครงการพัฒนาหมู่บ้านรอบพื้นที่เมืองแร่หินปูน และการเบิกจ่ายงบประมาณจากกองทุนพัฒนาหมู่บ้านรอบพื้นที่เมืองแร่หินปูน ตามประกาศกรมอุตสาหกรรมพื้นฐานและการเหมืองแร่ เรื่อง แนวทางการบริหารจัดการกองทุนพัฒนาหมู่บ้านรอบพื้นที่เมืองแร่ พ.ศ. ๒๕๕๙

(๓) พิจารณาให้ความเห็นชอบแผนงานที่เกี่ยวข้องกับกิจกรรมหรือโครงการเฝ้าระวังสุขภาพประชาชนโครงการเมืองแร่หินปูน และการเบิกจ่ายงบประมาณจากกองทุนเฝ้าระวังสุขภาพประชาชนโครงการเมืองแร่หินปูน ตามประกาศกรมอุตสาหกรรมพื้นฐานและการเหมืองแร่ เรื่องแนวทางการบริหารจัดการกองทุนเฝ้าระวังสุขภาพสำหรับโครงการเมืองแร่ พ.ศ. ๒๕๕๙

(๔) ทราบแผนและผลการดำเนินงานกองทุนฟื้นฟูสภาพพื้นที่จากการทำเหมืองแร่หินปูน

(๕) ตรวจสอบและให้ข้อคิดเห็นผลการดำเนินงานของกองทุนพัฒนาหมู่บ้านรอบพื้นที่เหมืองแร่ หินปูน และกองทุนเฝ้าระวังสุขภาพประชาชนโครงการเหมืองแร่หินปูน ก่อนนำเสนอผลการดำเนินงานให้หน่วยงานที่เกี่ยวข้องทราบ

(๖) ประชาสัมพันธ์ข้อมูลโครงการพร้อมทั้งตรวจสอบข้อร้องเรียนชุมชนว่าได้รับผลกระทบจากการประกอบกิจการโครงการเหมืองแร่หินปูนเพื่ออุตสาหกรรมเคมี ของการไฟฟ้าฝ่ายผลิตแห่งประเทศไทย อำเภอแม่เมาะ จังหวัดลำปาง

(๗) ดำเนินการอื่นๆ ตามที่ได้รับมอบหมาย

ทั้งนี้ ตั้งแต่บัดนี้เป็นต้นไป

สั่ง ณ วันที่ ๘ พฤศจิกายน พ.ศ. ๒๕๖๑

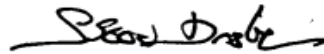

(นายรัชชัย จักรไพศาล)

รองผู้ว่าการเชื้อเพลิง

ทำการแทน ผู้ว่าการการไฟฟ้าฝ่ายผลิตแห่งประเทศไทย

ฝ่ายวางแผนและบริหารเหมืองแม่เมาะ

โทรศัพท์ ๐ ๕๔๒๕ ๔๓๗๑

โทรสาร ๐ ๕๔๒๕ ๔๑๖๓

รับรองสำเนาถูกต้อง ✓

รับวันที่ ๘ พ.ย. ๖๑/๑๕.๑๐ น.

แผนกจัดการงานสารบรรณ

เอกสารแนบ ๒

ระเบียบการบริหารกองทุนเพื่อหวังสุขภาพ
โครงการเหมืองแร่หินปูนเพื่ออุตสาหกรรมเคมี
การไฟฟ้าฝ่ายผลิตแห่งประเทศไทย
อำเภอแม่เมาะ จังหวัดลำปาง

**ระเบียบการบริหารกองทุนพัฒนาหมู่บ้านรอบพื้นที่เหมืองแร่หินปูน และ
กองทุนเฝ้าระวังสุขภาพประชาชนรอบพื้นที่เหมืองแร่หินปูน
ภายใต้โครงการเหมืองแร่หินปูน เพื่ออุตสาหกรรมเคมี
การไฟฟ้าฝ่ายผลิตแห่งประเทศไทย อำเภอมะแมะ จังหวัดลำปาง**

กองทุนพัฒนาหมู่บ้านรอบพื้นที่เหมืองแร่หินปูน และกองทุนเฝ้าระวังสุขภาพประชาชนรอบพื้นที่เหมืองแร่หินปูน เพื่ออุตสาหกรรมเคมี การไฟฟ้าฝ่ายผลิตแห่งประเทศไทย (กฟผ.) ตั้งขึ้นตามเงื่อนไขในรายงานการวิเคราะห์ผลกระทบสิ่งแวดล้อมโครงการเหมืองแร่หินปูน เพื่ออุตสาหกรรมเคมี ประทานบัตรที่ ๒๗๔๘๖/๑๖๓๐๙ ร่วมแผนผังโครงการทำเหมืองเดียวกันกับประทานบัตรที่ ๓๐๔๘๑/๑๖๐๕๐ โครงการเหมืองแร่หินปูน เพื่ออุตสาหกรรมเคมี อำเภอมะแมะ จังหวัดลำปาง ได้รับความเห็นชอบจากคณะกรรมการผู้ชำนาญการพิจารณารายงานการวิเคราะห์ผลกระทบสิ่งแวดล้อมด้านเหมืองแร่และอุตสาหกรรมถลุงหรือแต่งแร่ เมื่อวันที่ ๑๙ ตุลาคม ๒๕๖๐

หมวดที่ ๑

ชื่อและสำนักงานที่ตั้ง

- ข้อที่ ๑** กองทุนนี้มีชื่อว่า “กองทุนพัฒนาหมู่บ้านรอบพื้นที่เหมืองแร่หินปูน และ
กองทุนเฝ้าระวังสุขภาพประชาชนรอบพื้นที่เหมืองแร่หินปูน”
- ข้อที่ ๒** สำนักงานกองทุนฯ ตั้งอยู่ที่ การไฟฟ้าฝ่ายผลิตแห่งประเทศไทย (เหมืองแม่แมะ)
๘๐๑ หมู่ ๖ ตำบลแม่แมะ อำเภอมะแมะ จังหวัดลำปาง รหัสไปรษณีย์ ๕๒๒๒๐
- ข้อที่ ๓** ระเบียบนี้มีผลบังคับใช้ตั้งแต่วันที่ ๑๑ กันยายน ๒๕๖๒
- ข้อที่ ๔** ในระเบียบการบริหารกองทุนนี้
- | | |
|-------------------|---|
| กองทุนฯ | หมายถึง “กองทุนพัฒนาหมู่บ้านรอบพื้นที่เหมืองแร่หินปูน และ
กองทุนเฝ้าระวังสุขภาพประชาชนรอบพื้นที่เหมืองแร่หินปูน” |
| คณะกรรมการกองทุนฯ | หมายถึง คณะกรรมการมวลชนสัมพันธ์ โครงการเหมืองแร่หินปูน เพื่ออุตสาหกรรมเคมี
การไฟฟ้าฝ่ายผลิตแห่งประเทศไทย อำเภอมะแมะ จังหวัดลำปาง |

หมวดที่ ๒
วัตถุประสงค์ของกองทุนฯ

ข้อที่ ๕ วัตถุประสงค์ของกองทุนฯ

กองทุนพัฒนาหมู่บ้านรอบพื้นที่เหมืองแร่หินปูน มีวัตถุประสงค์ เพื่อเป็นค่าใช้จ่ายในการดำเนินกิจกรรมเกี่ยวกับการพัฒนาหมู่บ้านรอบพื้นที่ประทานบัตร และพื้นที่ที่เกี่ยวข้องกับประทานบัตร ทั้งนี้ การบริหารจัดการกองทุนฯ ให้เป็นไปตามประกาศกรมอุตสาหกรรมพื้นฐานและการเหมืองแร่ เรื่อง แนวทางการบริหารจัดการกองทุนพัฒนาหมู่บ้านรอบพื้นที่เหมืองแร่ พ.ศ. ๒๕๕๙

กองทุนเฝ้าระวังสุขภาพประชาชนรอบพื้นที่เหมืองแร่หินปูน มีวัตถุประสงค์ เพื่อเป็นค่าใช้จ่ายสำหรับการดำเนินกิจกรรมเฝ้าระวังสุขภาพอนามัย หรือการตรวจสุขภาพของประชาชน รวมทั้งสนับสนุนกิจกรรมที่เกี่ยวข้องกับสาธารณสุขของชุมชน ทั้งนี้ การบริหารจัดการกองทุนฯ ให้เป็นไปตามประกาศกรมอุตสาหกรรมพื้นฐานและการเหมืองแร่ เรื่อง แนวทางการบริหารจัดการกองทุนเฝ้าระวังสุขภาพสำหรับโครงการเหมืองแร่ พ.ศ. ๒๕๕๙

หมวดที่ ๓
กองทุนฯ ทรัพย์สิน การได้มาซึ่งทรัพย์สิน และรูปแบบการใช้

ข้อที่ ๖ การนำเงินเข้ากองทุนฯ

(๖.๑)ให้นำเงินเข้ากองทุนฯ ในเดือนแรกหลังจากได้รับหนังสืออนุญาตประทานบัตรเหมืองแร่หินปูน ประทานบัตรที่ ๒๗๔๘๖/๑๖๓๐๙ ร่วมแผนผังโครงการทำเหมืองเดียวกันกับประทานบัตรที่ ๓๐๔๘๑/๑๖๐๕๐ ลงวันที่ ๑๙ ตุลาคม ๒๕๖๐ โดย กฟผ. ได้เปิดบัญชีชื่อ “กฟผ. (กองทุนเฝ้าระวังสุขภาพเหมืองแร่หินปูน) และ กฟผ. (กองทุนพัฒนาหมู่บ้านรอบพื้นที่เหมืองแร่หินปูน)” และนำเงินเข้าครั้งแรกในปี ๒๕๖๐

(๖.๒) ให้ผู้ถือประทานบัตรนำเงินเข้ากองทุนพัฒนาหมู่บ้านฯ ในเดือนแรกหลังจากได้รับอนุญาตประทานบัตรหรือต่ออายุประทานบัตรตามวงเงินขั้นต่ำที่กำหนดไว้ในเงื่อนไขแนบท้ายรายงาน ๕๐๐,๐๐๐ บาท ในช่วงปีที่สองจนถึงสิ้นอายุประทานบัตรให้นำเงินเข้ากองทุนในช่วงเดือนมกราคมของทุกปี กำหนดจากสัดส่วน ๑ บาท ของอัตราการผลิตในปีก่อนหน้า โดยต้องไม่น้อยกว่า ๕๐๐,๐๐๐ บาท

(๖.๓) ให้ผู้ถือประทานบัตรนำเงินเข้ากองทุนเฝ้าระวังสุขภาพฯ ในเดือนแรกหลังจากได้รับอนุญาตประทานบัตรหรือต่ออายุประทานบัตร ตามวงเงินขั้นต่ำที่กำหนดไว้ในเงื่อนไขแนบท้ายรายงาน ๒๐๐,๐๐๐ บาท ในช่วงปีที่สองจนถึงสิ้นอายุประทานบัตรให้นำเงินเข้ากองทุนในช่วงเดือนมกราคมของทุกปี กำหนดจากสัดส่วน ๐.๕ บาท ของอัตราการผลิตในปีก่อนหน้า โดยต้องไม่น้อยกว่า ๒๐๐,๐๐๐ บาท

ข้อที่ ๗ การบริหารกองทุนฯ

ให้คณะกรรมการกองทุนฯ เป็นผู้บริหารจัดการกองทุนพัฒนาหมู่บ้านรอบพื้นที่เหมืองแร่หินปูน และกองทุนเฝ้าระวังสุขภาพประชาชนรอบพื้นที่เหมืองแร่หินปูน โดยทำหน้าที่พิจารณาแผนงาน และผลการดำเนินกิจกรรมหรือโครงการพัฒนาหมู่บ้านรอบพื้นที่เหมืองแร่ และจัดทำแผนงานโครงการตรวจสุขภาพประชาชนหรือกิจกรรมการเฝ้าระวังสุขภาพประชาชนที่อาจได้รับผลกระทบจากการประกอบกิจการเหมืองแร่ เสนอให้คณะกรรมการมวลชนสัมพันธ์พิจารณา โดยกำหนดขอบเขตพื้นที่ในรัศมี ๑-๓ กิโลเมตร หรือเป็นไปตามที่คณะกรรมการมวลชนสัมพันธ์กำหนด ในส่วนของกองทุนฟื้นฟูให้ผู้ถือประทานบัตรเป็นผู้บริหารจัดการ และรายงานผลการฟื้นฟูให้คณะกรรมการกองทุนทราบเป็นระยะ พร้อมทั้งจัดทำรายงานแผนและผลการดำเนินงานทั้ง ๓ กองทุน ให้ กพร. และหน่วยงานที่เกี่ยวข้องทราบ

หมวดที่ ๔

อำนาจหน้าที่ของคณะกรรมการกองทุนฯ

ข้อที่ ๘ คณะกรรมการกองทุนฯ มีอำนาจหน้าที่และความรับผิดชอบ ดังต่อไปนี้

(๘.๑) พิจารณาให้ความเห็นชอบระเบียบการบริหารกองทุนฯ เพื่อเป็นกรอบการดำเนินงานของคณะกรรมการ รวมทั้งการแต่งตั้งผู้มีอำนาจลงนามเบิกจ่ายงบประมาณกองทุนพัฒนาหมู่บ้านรอบพื้นที่เหมืองแร่หินปูน และกองทุนเฝ้าระวังสุขภาพสำหรับโครงการเหมืองแร่หินปูน

(๘.๒) พิจารณาให้ความเห็นชอบแผนงานการดำเนินกิจกรรมหรือโครงการพัฒนาหมู่บ้านรอบพื้นที่เหมืองแร่และการเบิกจ่ายงบประมาณจากกองทุนพัฒนาหมู่บ้านรอบพื้นที่เหมืองแร่ ตามประกาศกรมอุตสาหกรรมพื้นฐานและการเหมืองแร่ เรื่อง แนวทางการบริหารจัดการกองทุนพัฒนาหมู่บ้านรอบพื้นที่เหมืองแร่ พ.ศ. ๒๕๕๙

(๘.๓) พิจารณาให้ความเห็นชอบแผนงานที่เกี่ยวข้องกับกิจกรรมหรือโครงการเฝ้าระวังสุขภาพประชาชน และการเบิกจ่ายงบประมาณจากกองทุนเฝ้าระวังสุขภาพสำหรับโครงการเหมืองแร่ ตามประกาศกรมอุตสาหกรรมพื้นฐานและการเหมืองแร่ เรื่องแนวทางการบริหารจัดการกองทุนเฝ้าระวังสุขภาพสำหรับโครงการเหมืองแร่ พ.ศ. ๒๕๕๙

(๘.๔) ตรวจสอบและให้ข้อคิดเห็นผลการดำเนินงานของกองทุนพัฒนาหมู่บ้านรอบพื้นที่เหมืองแร่ และกองทุนเฝ้าระวังสุขภาพสำหรับโครงการเหมืองแร่ ก่อนนำเสนอผลการดำเนินงานให้หน่วยงานที่เกี่ยวข้องทราบ

(๘.๕) ตรวจสอบและพิจารณาแก้ไขปัญหาประชาชนร้องเรียนว่าได้รับผลกระทบจากการประกอบกิจการโครงการเหมืองแร่หินปูนเพื่ออุตสาหกรรมเคมี ของการไฟฟ้าฝ่ายผลิตแห่งประเทศไทย อำเภอแม่เมาะ จังหวัดลำปาง

(๘.๖) ดำเนินการอื่น ๆ ตามที่ได้รับมอบหมาย

หมวดที่ ๕

การประชุมของคณะกรรมการกองทุนฯ

- ข้อที่ ๙ คณะกรรมการกองทุนฯ จะต้องจัดให้มีการประชุมอย่างน้อย ๓ ครั้งต่อปี และต้องมีกรรมการกองทุนฯ เข้าร่วมประชุมอย่างน้อยครั้งหนึ่งของจำนวนกรรมการทั้งหมด จึงถือว่าครบองค์ประชุม
- ข้อที่ ๑๐ ในการประชุมคณะกรรมการกองทุนฯ ประธานคณะกรรมการกองทุนฯ มีอำนาจเชิญบุคคลที่เห็นสมควรเข้าร่วมประชุมเป็นครั้งคราวได้ เพื่อให้ข้อมูลและข้อเสนอแนะต่าง ๆ
- ข้อที่ ๑๑ มติเรื่องต่าง ๆ ของที่ประชุมคณะกรรมการกองทุนฯ ให้ถือเสียงข้างมากของที่ประชุมคณะกรรมการกองทุนฯ
- ข้อที่ ๑๒ การเก็บรักษาเงินของกองทุนฯ ให้เปิดบัญชีเงินฝากไว้กับธนาคารหรือสถาบันการเงินที่มีสำนักงานสาขาดังอยู่ในเขตพื้นที่จังหวัดลำปาง

หมวดที่ ๖

การเงิน

- ข้อที่ ๑๓ คณะกรรมการกองทุนฯ ซึ่งได้รับการแต่งตั้งตามมติที่ประชุม ๒ ใน ๓ เป็นผู้มีอำนาจอนุมัติการเบิกจ่าย ตามแผนงาน และงบประมาณที่ได้รับอนุมัติจากคณะกรรมการกองทุนฯ ดังต่อไปนี้
- กองทุนพัฒนาหมู่บ้านรอบพื้นที่เหมืองแร่หินปูน ต้องมีผู้อำนวยการฝ่ายวางแผนและบริหารเหมืองแม่เมาะเป็นผู้ลงนามในการเบิกจ่ายทุกครั้ง และให้ตัวแทนภาคประชาชน ได้แก่ ผู้ใหญ่บ้าน ห้วยคิง หรือผู้ใหญ่บ้านแม่จาง เป็นผู้ลงนามร่วม
- กองทุนเฝ้าระวังสุขภาพประชาชนรอบพื้นที่เหมืองแร่หินปูน ต้องมีผู้อำนวยการฝ่ายวางแผนและบริหารเหมืองแม่เมาะเป็นผู้ลงนามในการเบิกจ่ายทุกครั้ง และให้ตัวแทนด้านสาธารณสุข ได้แก่ หัวหน้ากลุ่มงานบริการปฐมภูมิและองค์รวมโรงพยาบาลแม่เมาะ หรือผู้อำนวยการโรงพยาบาลส่งเสริมสุขภาพตำบลนาสัก (รพ.สต.นาสัก) เป็นผู้ลงนามร่วม
- ข้อที่ ๑๔ หากมีเหตุขัดข้องในการเบิกจ่าย ให้คณะกรรมการกองทุนฯ พิจารณา โดยให้ถือเสียงข้างมากของมติที่ประชุมคณะกรรมการกองทุนฯ

หมวดที่ ๗

การแก้ไขเพิ่มเติมระเบียบการบริหารกองทุน

- ข้อที่ ๑๕ การแก้ไขเพิ่มเติมระเบียบการบริหารกองทุนฯ จะกระทำได้โดยมติที่ประชุมคณะกรรมการกองทุนฯ ซึ่งต้องมีกรรมการกองทุนฯ เข้าร่วมประชุมไม่น้อยกว่า ๓ ใน ๔ ของจำนวนกรรมการกองทุนฯ ทั้งหมด และมีมติให้แก้ไขหรือเพิ่มเติมระเบียบการบริหารกองทุนฯ ด้วยคะแนนเสียงไม่น้อยกว่า ๓ ใน ๔ ของจำนวนกรรมการที่เข้าร่วม

หมวดที่ ๘
การยกเลิกกองทุนฯ

- ข้อที่ ๑๖ กองทุนฯ จะยกเลิกได้ก็ต่อเมื่อหยุดการทำเหมือง หรือสิ้นอายุประทานบัตรของ กฟผ. แล้ว
- ข้อที่ ๑๗ เงินกองทุนฯ ที่เหลือหลังจากได้ชำระบัญชีเป็นที่เรียบร้อยแล้ว ให้คณะกรรมการกองทุนฯ พิจารณาความเหมาะสมในการนำเงินดังกล่าวมาใช้ประโยชน์แก่ชุมชนในพื้นที่ตำบลนาสัก และตำบลแม่เมาะต่อไป

ทั้งนี้ ตั้งแต่บัดนี้เป็นต้นไป



(นายประจวบ ดอนคำมูล)

ผู้อำนวยการฝ่ายวางแผนและบริหารเหมืองแม่เมาะ
ประธานคณะกรรมการมวลชนสัมพันธ์ โครงการเหมืองแร่หินปูนเพื่ออุตสาหกรรมเคมี
การไฟฟ้าฝ่ายผลิตแห่งประเทศไทย อำเภอแม่เมาะ จังหวัดลำปาง

เอกสารแนบ ๓

ประกาศเรื่อง หลักเกณฑ์ว่าด้วย ค่าใช้จ่าย
กองทุนพัฒนาหมู่บ้านรอบพื้นที่เหมืองแร่ลิกไนต์
และกองทุนเฝ้าระวังสุขภาพเหมืองแร่ลิกไนต์



ประกาศคณะกรรมการมวลงชนสัมพันธ์โครงการเหมืองแร่หินปูนเพื่ออุตสาหกรรมเคมี
การไฟฟ้าฝ่ายผลิตแห่งประเทศไทย อำเภอมะเมาะ จังหวัดลำปาง
ที่ ๒ /๒๕๖๔

เรื่อง หลักเกณฑ์ว่าด้วย ค่าใช้จ่ายกองทุนพัฒนาหมู่บ้านรอบพื้นที่เหมืองแร่หินปูน
และกองทุนเฝ้าระวังสุขภาพประชาชนรอบพื้นที่เหมืองแร่หินปูน

การกำหนดหลักเกณฑ์ว่าด้วย ค่าใช้จ่ายภายใต้แผนงานกองทุนพัฒนาหมู่บ้านรอบพื้นที่เหมืองแร่
หินปูนและกองทุนเฝ้าระวังสุขภาพประชาชนรอบพื้นที่เหมืองแร่หินปูน ประกอบด้วย ๒ ประเภทโครงการ
ได้แก่

๑. ประเภทโครงการสาธารณูปโภค เช่น การปรับปรุงซ่อมแซม/การต่อเติม เอกสารประกอบ
การเสนอโครงการ มีดังนี้

๑.๑ เอกสารรายละเอียดโครงการ ตามแบบฟอร์มเสนอโครงการพัฒนาหมู่บ้านรอบพื้นที่
เหมืองแร่หินปูน การไฟฟ้าฝ่ายผลิตแห่งประเทศไทย อำเภอมะเมาะ จังหวัดลำปาง

๑.๒ แบบแปลน การปรับปรุงซ่อมแซม/การต่อเติม พร้อมตารางประมาณราคา โดยมี
ช่างชำนาญการลงนามรับรอง

๑.๓ ภาพถ่าย หรือตำแหน่งพิกัด GPS บริเวณที่จะดำเนินการ

๒. ประเภทโครงการเพื่อพัฒนาคุณภาพชีวิต

อ้างอิงตามหลักเกณฑ์อัตราค่าใช้จ่ายและแนวทางการพิจารณางบประมาณรายจ่ายประจำปี
ของสำนักงบประมาณ ระเบียบกระทรวงการคลัง ประกาศกระทรวงแรงงาน รวมทั้งเกณฑ์ที่กำหนด
โดยการพิจารณาของคณะกรรมการมวลงชนสัมพันธ์โครงการเหมืองแร่หินปูนเพื่ออุตสาหกรรมเคมี
การไฟฟ้าฝ่ายผลิตแห่งประเทศไทย อำเภอมะเมาะ จังหวัดลำปาง และราคาตลาด ประกอบด้วยค่าใช้จ่าย
ดังต่อไปนี้

๒.๑ ค่าใช้จ่ายในการซื้อครุภัณฑ์ เช่น เครื่องปรับอากาศ คอมพิวเตอร์ อุปกรณ์สำนักงาน
 เป็นต้น การเบิกค่าใช้จ่ายให้อ้างอิงราคาตามสำนักงบประมาณ สังกัดสำนักนายกรัฐมนตรี รวมทั้งค่าใช้จ่ายใน
การจัดซื้อสิ่งของอื่น ๆ และค่าใช้จ่ายในกรณีเหมาจ่าย เช่น เครื่องครัว เครื่องเสียง เครื่องดนตรี สามารถ
เบิกจ่ายได้ตามความเหมาะสมของคุณสมบัติหรือคุณลักษณะของสิ่งของนั้น ๆ และตามที่คณะกรรมการมวลงชน
สัมพันธ์โครงการเหมืองแร่หินปูนฯ ได้สืบราคาจากท้องตลาด ในห้วงเวลาที่เสนอโครงการ

๒.๒ ค่าวิทยากร อัตราค่าสมนาคุณวิทยากร

๒.๒.๑ ให้วิทยากรได้รับค่าสมนาคุณไม่เกินชั่วโมงละ ๖๐๐ บาท

๒.๒.๒ กรณีที่จำเป็นต้องใช้วิทยากรที่มีความรู้ ความสามารถ และประสบการณ์พิเศษ
เพื่อประโยชน์ในการฝึกอบรมตามโครงการหรือหลักสูตรที่เสนอ จะให้วิทยากรได้รับ

ค่าสมนาคุณสูงกว่าอัตราที่กำหนดตามข้อ ๒.๒.๑ โดยให้อยู่ในดุลพินิจของคณะกรรมการ
มวลชนสัมพันธ์โครงการเมืองแร่หินปูนฯ

๒.๓ ค่าเอกสารประกอบการอบรม และค่าวัสดุอุปกรณ์ที่ใช้ในการอบรม

ให้สามารถเบิกจ่ายตามความจำเป็นและเหมาะสม แต่ไม่เกิน ๗๐ บาทต่อคน

๒.๔ ค่าจ้างแรงงาน

ในกรณีที่มีการจ้างแรงงาน ให้สามารถเบิกจ่ายได้ แต่ไม่เกินอัตราค่าจ้างขั้นต่ำวันละ ๓๓๕ บาท

๒.๕ ค่าอาหาร ให้เป็นไปตามหลักเกณฑ์และอัตรา ดังนี้

๒.๕.๑ หากมีการจัดอาหารเป็นกล่องหรืออาหาร ๑ อย่าง ให้สามารถเบิกจ่ายค่าใช้จ่าย
สำหรับค่าอาหารได้ ไม่เกิน ๕๐ บาทต่อคนต่อมื้อ

๒.๕.๒ หากมีการจัดอาหารให้เป็นข้าวและกับข้าวมากกว่า ๑ อย่าง ให้สามารถเบิกจ่าย
ค่าใช้จ่ายสำหรับค่าอาหารได้ไม่เกิน ๘๐ บาทต่อคนต่อมื้อ

๒.๖ ค่าอาหารว่างและเครื่องดื่ม

ให้สามารถเบิกจ่ายได้ตามความจำเป็น เหมาะสม และประหยัด แต่ไม่เกิน ๓๐ บาท

ต่อคนต่อมื้อ

๒.๗ ค่าบำรุงสถานที่

ให้สามารถเบิกจ่ายได้ตามความจำเป็นและเหมาะสม ซึ่งจะรวมถึงค่าทำความสะอาด
ค่าน้ำและค่าไฟ แต่ไม่เกิน ๒,๐๐๐ บาท

๒.๘ ค่าเช่าเครื่องเสียง

๒.๘.๑ สำหรับการอบรม ให้เบิกจ่ายได้ตามความจำเป็นและเหมาะสม แต่ไม่เกิน ๑,๐๐๐ บาท

๒.๘.๒ ค่าเช่าเครื่องเสียงสำหรับใช้ในงานต่าง ๆ เช่น งานบุญ งานกีฬา สามารถเบิกจ่าย
ได้ตามความจำเป็นและเหมาะสม แต่ไม่เกิน ๓,๐๐๐ บาท

๒.๙ ค่าอุปกรณ์สำหรับการอบรมเชิงปฏิบัติการ

ในกรณีที่การอบรมมีการฝึกปฏิบัติ เช่น การอบรมด้านส่งเสริมอาชีพ การสาธิตด้าน
การเกษตร ค่าใช้จ่ายนั้นจะต้องสอดคล้องและเหมาะสมกับค่าอุปกรณ์ในการสาธิต

เอกสารประกอบและหลักเกณฑ์อื่น ๆ

๑. กรณีเป็นโครงการจัดซื้อ ให้แนบเอกสารใบเสนอราคาจากร้านค้าทุกรายการ อย่างน้อย ๑ ร้าน
พร้อมระบุยี่ห้อ คุณสมบัติ คุณลักษณะให้ชัดเจน เพื่อให้คณะกรรมการมวลชนสัมพันธ์โครงการเมืองแร่
หินปูนฯ สืบราคาจากท้องตลาด ๒ ร้าน

๒. กรณีเป็นโครงการอบรม ให้แนบกำหนดการอบรม และเกณฑ์การคัดเลือกกลุ่มเป้าหมายของ
การอบรม พร้อมแจกแจงรายละเอียดค่าใช้จ่ายในการอบรม

๓. กรณีเป็นโครงการกลุ่มอาชีพ จะต้องมีการจดทะเบียนกลุ่ม พร้อมแนบทะเบียนกลุ่มและรายชื่อกลุ่ม/
สมาชิกฯ

๔. กรณีเป็นโครงการตรวจเวรยาม/ลาดตระเวน/เฝ้าระวัง ให้แนบกำหนดการออกตรวจ และระบุรายชื่อ ผู้ออกตรวจให้ชัดเจน

หมายเหตุ : ๑. จำนวนผู้เข้าร่วมโครงการทุกโครงการ ควรเป็นไปตามความเหมาะสม หรือการประมาณการจากโครงการลักษณะเดียวกันในอดีต

๒. จะมีคณะกรรมการตรวจติดตามการดำเนินโครงการ ภายใต้กองทุนพัฒนาหมู่บ้านรอบพื้นที่เมืองแร่หินปูนและกองทุนเฝ้าระวังสุขภาพประชาชนรอบพื้นที่เมืองแร่หินปูน เข้าตรวจสอบ การดำเนินโครงการที่ผ่านความเห็นชอบจากคณะกรรมการมวลชนสัมพันธ์โครงการเมืองแร่หินปูนฯ เป็นระยะ ๆ

ข้อยกเว้น : กรณีจัดกิจกรรมตรวจสอบสุขภาพประชาชนภายใต้โครงการ “เมืองแร่ปลอดภัยห่วงใยประชาชน” การกำหนดค่าใช้จ่ายจะขึ้นอยู่กับกิจกรรมและความเหมาะสม เนื่องจากเป็นกิจกรรมที่หน่วยงานกำกับดูแล ขอความร่วมมือผู้ประกอบการเมืองแร่ทั่วประเทศให้ดำเนินการ เพื่อเป็นของขวัญปีใหม่แก่ประชาชนรอบพื้นที่เมืองแร่ในทุก ๆ ปี

จึงประกาศมาเพื่อทราบและถือปฏิบัติ

ประกาศ ณ วันที่ ๑๖ มีนาคม พ.ศ. ๒๕๖๔



(นายประจวบ ดอนคำมูล)

ประธานคณะกรรมการมวลชนสัมพันธ์

โครงการเมืองแร่หินปูนเพื่ออุตสาหกรรมเคมี

การไฟฟ้าฝ่ายผลิตแห่งประเทศไทย อำเภอแม่เมาะ จังหวัดลำปาง

กองสิ่งแวดล้อมเมือง

โทรศัพท์ ๐ ๕๔๒๕ ๔๙๕๐

โทรสาร ๐ ๕๔๒๕ ๔๓๖๓

เอกสารแนบ ๔

รายงานการประชุมคณะกรรมการมวลชนสัมพันธ์

โครงการเหมืองแร่หินปูนเพื่ออุตสาหกรรมเคมี

การไฟฟ้าฝ่ายผลิตแห่งประเทศไทย

อำเภอแม่เมาะ จังหวัดลำปาง

ครั้งที่ ๑/๒๕๖๔

ครั้งที่ ๒/๒๕๖๔

รายงานการประชุมคณะกรรมการมวลชนสัมพันธ์ โครงการเหมืองแร่หินปูนเพื่ออุตสาหกรรมเคมี
การไฟฟ้าฝ่ายผลิตแห่งประเทศไทย อำเภอแม่เมาะ จังหวัดลำปาง ครั้งที่ ๑/๒๕๖๔
วันพฤหัสบดีที่ ๒๕ มีนาคม ๒๕๖๔ เวลา ๑๓.๓๐ น. ณ ห้องประชุม M.๑๒
อาคารกองจัดซื้อจัดจ้างและบริหารพัสดุเหมืองแม่เมาะ

ผู้มาประชุม

ที่ปรึกษาคณะกรรมการมวลชนสัมพันธ์

- | | |
|--------------------------|--------------------------------|
| ๑. พระสาโรจน์ อัครธมโม | รองเจ้าอาวาสวัดแม่เมาะ |
| ๒. นายกิตติพงษ์ หล่อทอง | (ผู้แทน) สาธารณสุขอำเภอแม่เมาะ |
| ๓. นางสาวอัจฉรา มาสีบ | (ผู้แทน) พัฒนาการตำบลนาสัก |
| ๔. นางสาวอภิรมย์ คำภักดี | (ผู้แทน) พัฒนาการตำบลแม่เมาะ |

คณะกรรมการมวลชนสัมพันธ์

- | | |
|------------------------------|---|
| ๑. นายประจวบ ดอนคำมูล | ผู้อำนวยการฝ่ายวางแผนและบริหารเหมืองแม่เมาะ |
| ๒. นางเอมอร ณ ลำปาง | (ผู้แทน) นายกเทศมนตรีตำบลแม่เมาะ |
| ๓. นายรัตน์ อุหม่อง | ผู้ใหญ่บ้านแม่เมาะ |
| ๔. นายณรงค์เดช วงศ์อ้าย | ผู้ใหญ่บ้านช่วงม่วง |
| ๕. นางมาลัยพร แก้วธินวงศ์ | (ผู้แทน) ผู้แทน ส.อบต.บ้านแม่เมาะ
ประธาน อสม.บ้านแม่เมาะ |
| ๖. นายเกียรติพงษ์ วงศ์สุวรรณ | ผู้แทน ส.อบต.บ้านช่วงม่วง |
| ๗. นางกรรณิกา บ่อแก้ว | ผู้แทนกรรมการหมู่บ้านแม่เมาะ |
| ๘. นางจินดา ศรีใจวงศ์ | ประธาน อสม.บ้านช่วงม่วง |
| ๙. นางศรีไพ สุปน | ประธาน อสม.บ้านห้วยคิง |
| ๑๐. นางธัญญรัตน์ สุมาลา | (ผู้แทน) หัวหน้าหน่วยบริการเวชปฏิบัติครอบครัว
และบริการปฐมภูมิโรงพยาบาลแม่เมาะ |
| ๑๑. นายกฤตวิทย์ ใจคำลือ | ผู้อำนวยการโรงเรียนบ้านแม่เมาะ |
| ๑๒. นายอภิรักษ์ เพ็ชรสวัสดิ์ | (ผู้แทน) หัวหน้ากองการแพทย์โรงไฟฟ้าแม่เมาะ |
| ๑๓. นายศุภชัย ไชยมิตรชิต | (ผู้แทน) หัวหน้ากองชุมชนสัมพันธ์ |
| ๑๔. นางเกษศิริรินทร์ แสงเสน | หัวหน้ากองสิ่งแวดล้อม |
| ๑๕. น.ส.ศิริกัลยา สุทธิวัฒน์ | หัวหน้าแผนกวิชาการสิ่งแวดล้อมเหมือง |

ผู้ไม่มาประชุม

- | | |
|----------------------------|--|
| ๑. นายสุรพล มณีวรรณ | (ผู้แทน) อุตสาหกรรมจังหวัดลำปาง (ฝ่ายเหมืองแร่) |
| ๒. นายเกษม มงคลเกียรติชัย | ผู้ช่วยผู้อำนวยการฝ่ายวางแผนและบริหารเหมืองแม่เมาะ-๒ |
| ๓. นายบุญเทียน กาคำ | นายกองค์การบริหารส่วนตำบลนาสัก |
| ๔. นางแสงจันทร์ มูลขาว | ผู้ใหญ่บ้านห้วยคิง |
| ๕. นายวิวัฒน์ ปินตา | ผู้แทนกรรมการหมู่บ้านห้วยคิง |
| ๖. นางศศิธร ศรีวิไลนุรักษ์ | ผู้อำนวยการโรงพยาบาลส่งเสริมสุขภาพตำบลนาสัก |

ผู้เข้าร่วมประชุม

๑. นางกนิษฐา วงศ์ใหญ่	วงศ์ใหญ่	นักวิทยาศาสตร์ระดับ ๑๐ กองสิ่งแวดล้อมเมือง
๒. นายธงชัย เสริมวาสนา	เสริมวาสนา	หัวหน้าแผนกวิชาการฟื้นฟูสภาพเมือง
๓. น.ส.สุดธิดา ปงหาญ	ปงหาญ	ผู้จัดการตำบลจางเหนือ
๔. น.ส.ฐิตินันท์ หุตะยานนต์	หุตะยานนต์	วิทยาการระดับ ๗ กองฟื้นฟูสภาพเมือง
๕. น.ส.พรพรรณ หวังประดิษฐ์	หวังประดิษฐ์	นักวิทยาศาสตร์ระดับ ๖ กองสิ่งแวดล้อมเมือง
๖. น.ส.กรวีร์ หงษ์โต	หงษ์โต	นักวิทยาศาสตร์ระดับ ๖ กองสิ่งแวดล้อมเมือง
๗. นางนุชจรินทร์ ปั่นทอง	ปั่นทอง	คนชำนาญงาน กองสิ่งแวดล้อมเมือง

เปิดประชุมเวลา ๑๓.๔๐ น.

ประธานฯ กล่าวเปิดประชุม และนำเข้าสู่ระเบียบวาระการประชุม

ระเบียบวาระที่ ๑ เรื่องที่ประธานแจ้งให้ที่ประชุมทราบ

๑.๑ ความคืบหน้าการโอนเงินเข้าบัญชีกองทุน ดังนี้

- บัญชีกองทุนพัฒนาหมู่บ้านรอบพื้นที่เมืองแร่นิปปูน และบัญชีกองทุนเฝ้าระวังสุขภาพประชาชนรอบพื้นที่เมืองแร่นิปปูน

เลขาฯ รายงานสรุปปริมาณหินปูนที่ผลิตได้และจัดส่งให้โรงไฟฟ้า ประจำปี ๒๕๖๓ รวมทั้งหมด ๙๔๓,๑๔๓.๙๗ ตัน (ตารางที่ ๑) ทำให้ในปี ๒๕๖๔ ต้องนำเงินเข้าบัญชีกองทุนพัฒนาหมู่บ้านรอบพื้นที่เมืองแร่นิปปูนจำนวน ๙๔๓,๑๓๔.๙๗ บาท และนำเงินเข้าบัญชีกองทุนเฝ้าระวังสุขภาพประชาชนรอบพื้นที่เมืองแร่นิปปูนจำนวน ๔๗๑,๕๗๑.๙๙ บาท ขณะนี้ได้ดำเนินการแล้วเสร็จเมื่อวันที่ ๑๘ มกราคม ๒๕๖๔

ตารางที่ ๑ สรุปปริมาณหินปูนที่ผลิตได้และมีการใช้ ประจำปี ๒๕๖๓

เดือน	ปริมาณหินปูนที่ใช้ (ตัน)	เดือน	ปริมาณหินปูนที่ใช้ (ตัน)
มกราคม	๙๔,๘๖๓.๗๗	กรกฎาคม	๖๖,๖๒๐.๒๗
กุมภาพันธ์	๗๗,๓๘๓.๗๐	สิงหาคม	๘๔,๓๓๙.๒๐
มีนาคม	๗๘,๘๙๖.๙๙	กันยายน	๖๘,๖๙๔.๑๔
เมษายน	๗๑,๑๑๐.๒๐	ตุลาคม	๖๘,๒๙๘.๔๐
พฤษภาคม	๙๓,๓๗๔.๐๖	พฤศจิกายน	๗๐,๖๙๖.๘๑
มิถุนายน	๙๕,๗๗๖.๑๒	ธันวาคม	๗๓,๐๙๐.๓๑
รวมทั้งสิ้น ๙๔๓,๑๔๓.๙๗ ตัน			

- รายละเอียดการใช้จ่ายงบประมาณจากบัญชีกองทุนพัฒนาหมู่บ้านรอบพื้นที่เหมืองแร่หินปูน เมื่อเดือน ธันวาคม ๒๕๖๓ ได้นำเงินคงเหลือจากการประชุมครั้งที่ ๔/๒๕๖๓ คืนเข้าบัญชี ๖๐๐ บาท และได้รับ ดอกเบี้ยเงินฝากจากธนาคาร ๒๘๖.๖๓ บาท เมื่อเดือนมกราคม ๒๕๖๔ โอนเงินเข้าบัญชีกองทุน ๙๔๓,๑๔๓.๙๗ บาท และเบิกค่าใช้จ่ายประชุมครั้งที่ ๑/๒๕๖๔ จำนวน ๓,๕๐๐ บาท ยอดเงินคงเหลือ ณ วันที่ ๒๓ มกราคม ๒๕๖๔ เท่ากับ ๑,๐๘๖,๑๑๓.๑๙ บาท
- รายละเอียดการใช้จ่ายจากบัญชีกองทุนเฝ้าระวังสุขภาพประชาชนรอบพื้นที่เหมืองแร่หินปูน เมื่อเดือน ธันวาคม ๒๕๖๓ ได้นำเงินคงเหลือจากการประชุมครั้งที่ ๔/๒๕๖๓ คืนเข้าบัญชี ๖๐๐ บาท และได้รับดอกเบี้ย เงินฝากจากธนาคาร ๔๐๒.๓๐ บาท เมื่อเดือนมกราคม ๒๕๖๔ โอนเงินเข้าบัญชีกองทุน ๔๗๑,๕๗๑.๙๙ บาท และเบิกค่าใช้จ่ายประชุมครั้งที่ ๑/๒๕๖๔ เป็นเงิน ๓,๕๐๐ บาท ยอดเงินคงเหลือ ณ วันที่ ๒๓ มกราคม ๒๕๖๔ เท่ากับ ๗๗๙,๗๕๘.๒๕ บาท

- บัญชีกองทุนฟื้นฟูสภาพพื้นที่จากการทำเหมืองแร่หินปูน

เลขาฯ ตามแผนการนำงบประมาณเข้ากองทุนฟื้นฟู กำหนดให้ช่วงปี ๒๕๖๔-๒๕๖๖ กพผ. ต้องนำเงินเข้า บัญชี กองทุนเป็นจำนวน ๒๐๐,๐๐๐ บาท ซึ่งทีมเลขาฯ ได้ดำเนินการนำเงินจำนวนนี้เข้าบัญชีกองทุนแล้วเมื่อวันที่ ๑๘ มกราคม ๒๕๖๔ ทำให้ยอดเงินคงเหลือในบัญชีเท่ากับ ๒๗๐,๙๖๑.๗๙ บาท
ที่ประชุมรับทราบ

๑.๒ สรุปการใช้งบประมาณจากกองทุนพัฒนาหมู่บ้านรอบพื้นที่เหมืองแร่หินปูน และกองทุนเฝ้าระวังสุขภาพ ประชาชนรอบพื้นที่เหมืองแร่หินปูน ประจำปี ๒๕๖๓

เลขาฯ สรุปงบประมาณที่ใช้ในการดำเนินโครงการพัฒนาหมู่บ้านรอบพื้นที่เหมืองแร่หินปูน บ้านแม่จาง บ้าน ชวงม่วง และบ้านห้วยคิง ประจำปี ๒๕๖๓ (ตารางที่ ๒) จำนวนทั้งสิ้น ๑๔ โครงการ งบประมาณรวมทั้งหมด ๙๙๗,๙๐๐ บาท ในส่วนของงบประมาณกองทุนเฝ้าระวังสุขภาพประชาชนรอบพื้นที่เหมืองแร่หินปูน ประจำปี ๒๕๖๓ (ตารางที่ ๓) จำนวนทั้งสิ้น ๘ โครงการ งบประมาณทั้งหมด ๒๘๙,๑๖๐ บาท

ตารางที่ ๒ แสดงงบประมาณจากกองทุนพัฒนาหมู่บ้านรอบพื้นที่เหมืองหินปูนประจำปี ๒๕๖๓

พื้นที่	โครงการกองทุนพัฒนาหมู่บ้าน รอบพื้นที่เหมืองแร่	ความคืบหน้าการ ดำเนินโครงการ	งบประมาณ (บาท)
บ้านห้วยคิง	มีทั้งหมด ๓ โครงการ	ครบถ้วนแล้ว	๓๐๐,๐๐๐
บ้านแม่จาง	มีทั้งหมด ๔ โครงการ	ครบถ้วนแล้ว	๒๖๑,๙๐๐
บ้านชวงม่วง	มีทั้งหมด ๕ โครงการ	ครบถ้วนแล้ว	๒๖๔,๐๐๐
โรงเรียนบ้านแม่จาง	มีทั้งหมด ๑ โครงการ	ครบถ้วนแล้ว	๗๒,๐๐๐
วัดถ้ำอินทร์เนรมิต	มีทั้งหมด ๑ โครงการ	ครบถ้วนแล้ว	๑๐๐,๐๐๐
รวมทั้งสิ้น ๙๙๗,๙๐๐ บาท			

ตารางที่ ๓ แสดงงบประมาณจากกองทุนเฝ้าระวังสุขภาพประชาชนรอบพื้นที่เหมืองฯ ประจำปี ๒๕๖๓

พื้นที่	โครงการกองทุนเฝ้าระวังสุขภาพประชาชนรอบพื้นที่เหมืองแร่	ความคืบหน้าการดำเนินโครงการ	งบประมาณ (บาท)
รพ.สต.บ้านใหม่	มีทั้งหมด ๒ โครงการ	ครบถ้วนแล้ว	๑๔๙,๑๖๐
บ้านห้วยคิง	มีทั้งหมด ๔ โครงการ	ครบถ้วนแล้ว	๘๐,๐๐๐
บ้านแม่จาง	มีทั้งหมด ๑ โครงการ	ครบถ้วนแล้ว	๓๐,๐๐๐
บ้านช่วงม่วง	มีทั้งหมด ๑ โครงการ	ครบถ้วนแล้ว	๓๐,๐๐๐
รวมทั้งสิ้น ๒๘๙,๑๖๐ บาท			

๑.๓ ความคืบหน้าการจัดส่งรายงานผลการดำเนินงานบริหารจัดการกองทุน สำหรับโครงการเหมืองแร่หินปูน ประจำปี ๒๕๖๓ ตามแนวทางของกรมอุตสาหกรรมพื้นฐานและการเหมืองแร่

เลขาฯ แจ้งว่าการจัดทำรายงานกองทุนฯ ต้องรวบรวมข้อมูลการดำเนินกิจกรรมภายใต้ทั้ง ๒ กองทุน เพื่อจัดส่งให้หน่วยงานราชการที่กำกับดูแล ซึ่งทางเลขาคงต้องเร่งดำเนินการให้แล้วเสร็จตามปีงบประมาณ จึงต้องติดตามผลการดำเนินงานจากผู้รับผิดชอบโครงการของแต่ละหมู่บ้าน ซึ่งขณะนี้ทางทีมเลขาคือได้ข้อมูลครบถ้วน และจัดทำรายงานแผนและผลการดำเนินงานกองทุน ประจำปี ๒๕๖๓ พร้อมทั้งจัดส่งให้หน่วยงานราชการ เมื่อเดือน ม.ค. ๒๕๖๔ เรียบร้อยแล้ว

๑.๔ ผลการดำเนินงานกองทุนฟื้นฟูสภาพพื้นที่จากการทำเหมืองแร่หินปูน ประจำปี ๒๕๖๓ และแผนการดำเนินงานกองทุนฟื้นฟูสภาพพื้นที่จากการทำเหมืองแร่หินปูน ประจำปี ๒๕๖๔

คุณฐิตินันท์ ในส่วนของการดำเนินงานฟื้นฟูพื้นที่บริเวณเหมืองแร่หินปูน ปี ๒๕๖๓ ทางกองฟื้นฟูได้รับมอบหมายให้ฟื้นฟูพื้นที่หน้าเหมืองจำนวน ๐.๗๕ ไร่ (๑,๒๐๔ ตร.ม.) ระดับความสูง ๕๑๖ – ๕๒๔ รทก. ซึ่งได้ดำเนินการหว่านเมล็ดไม้ป่า ไม้ทนแล้ง ได้แก่ สีเสียด ขี้เหล็ก ทองอุไร สะแก และหญ้าท้องถิ่น ดังรูปที่ ๑ และในปี ๒๕๖๔ ตามแผนการดำเนินงานได้รับมอบหมายให้ฟื้นฟูพื้นที่หน้าเหมืองซึ่งอยู่ถัดลงมาจากชั้นเดิม ๑ ชั้น มีพื้นที่ประมาณ ๒ ไร่ เป็นพื้นที่ระดับความสูง ๕๐๘ – ๕๑๖ รทก. โดยได้ ดังรูปที่ ๒

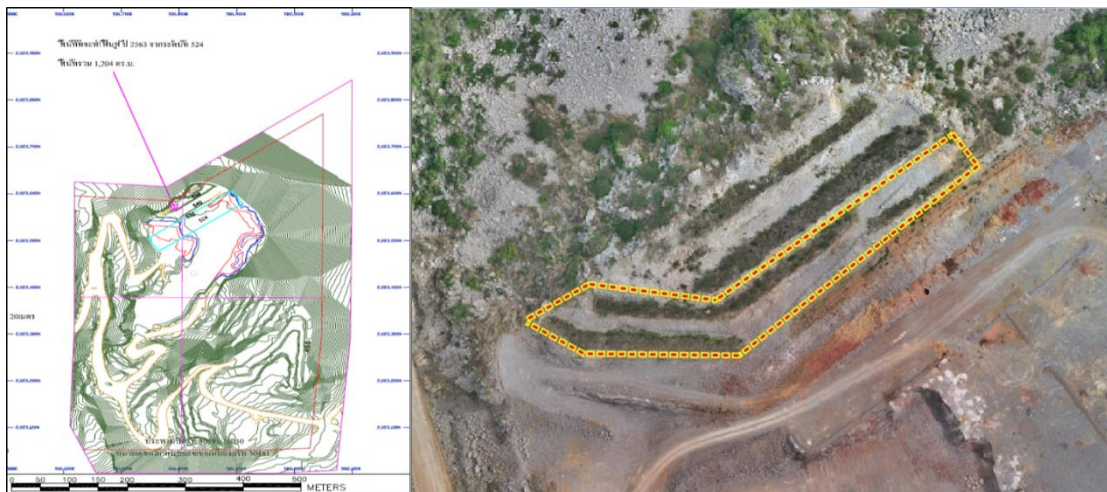

รูปที่ ๑ แสดงพื้นที่ฟื้นฟูประจำปี ๒๕๖๓



รูปที่ ๒ แสดงพื้นที่ตามแผนฟื้นฟูประจำปี ๒๕๖๔

- ประธานฯ** ตอนนี้บริเวณหน้างานเหมืองหินปูนได้ทำการฟื้นฟูไปจำนวนกี่ชั้นแล้ว
- คุณธงชัยฯ** ได้ทำการฟื้นฟูไปแล้ว ๓ ชั้น ชั้นล่างสุดมีแผนฟื้นฟูในปี ๒๕๖๔ ส่วนด้านบนสุดได้ทำทดลองปลูกต้นไม้ โดยการการเจาะรูใส่ปุ๋ยแล้วนำต้นไม้ไปปลูก จากการติดตามตรวจสอบต้นไม้แล้วพบว่าสามารถเติบโตได้ดี สำหรับพื้นที่ราบมีการหว่านเมล็ดหญ้าคลุมดิน
- คุณเกษศิริพันธ์ฯ** เนื่องจากมีการฟื้นฟูอย่างต่อเนื่องแต่ทางกองฟื้นฟูไม่ได้ใช้งบประมาณของกองทุนเลย จึงให้ออกมาให้ชี้แจงต่อที่ประชุม
- คุณธงชัยฯ** ที่ผ่านมาพื้นที่ที่ได้รับมอบหมายมีเนื้อที่ไม่เยอะมาก จึงใช้งบทำการของกองฟื้นฟูมาใช้ในการปรับปรุง เพื่อเก็บงบประมาณจากกองทุนใช้ฟื้นฟูตามแผนในปี ๒๕๖๔
- ที่ประชุมรับทราบ**

ระเบียบวาระที่ ๒ รับรองรายงานการประชุม ครั้งที่ ๔/๒๕๖๓
- ที่ประชุมรับรองรายงานการประชุม

ระเบียบวาระที่ ๓ เรื่องที่เสนอให้ที่ประชุมพิจารณา

๓.๑ กำหนดการตรวจสอบสุขภาพประชาชนรอบพื้นที่เหมืองแร่หินปูนฯ ประจำปี ๒๕๖๓ และ ๒๕๖๔

เลขาฯ เสนอกำหนดการตรวจสอบสุขภาพประชาชนฯ ประจำปี ๒๕๖๓-๒๕๖๔ จะจัดภายใต้โครงการเหมืองแร่ปลอดภัย ห่วงใยประชาชน ระหว่างวันที่ ๒๔-๒๕ เมษายน ๒๕๖๔ โดยพิธีเปิดจะจัดขึ้นในวันที่ ๒๔ เมษายน ๒๕๖๔ ในส่วนของการกำหนดการ และสถานที่ยังคงเดิม ที่ประชุมเห็นชอบหรือไม่ เบื้องต้นทางทีมเลขาได้ประสานกับโรงพยาบาลแม่เมาะแล้วว่าพื้นที่จังหวัดลำปางไม่ได้อยู่ในเขตพื้นที่สีแดงสามารถจัดกิจกรรมได้

ที่ประชุมเห็นชอบ

เลขาฯ สอบถามผู้อำนวยการโรงเรียนแม่เมาะว่าการแสดงในช่วงพิธีเปิดของนักเรียน สามารถดำเนินการได้หรือไม่ เนื่องจากเป็นช่วงโรงเรียนปิดเทอม

คุณกฤตวิทย์ฯ ยังสามารถร่วมกิจกรรมได้

เลขาฯ โรงพยาบาลแม่เมาะกำชับให้มีจุดคัดกรองอย่างละเอียดก่อนเข้างาน กำหนดทางเข้าออกงานให้ชัดเจน มีการจัดสถานที่ แก้อื้อนั่งรอตรวจตามจุดให้มีระยะห่าง มีเจลแอลกอฮอล์ตามจุดต่างๆ พร้อมทั้งขอความร่วมมือจากผู้ใหญ่บ้าน และ อสม. ทั้ง ๓ หมู่บ้าน ช่วยประชาสัมพันธ์ผู้มีรายชื่อเข้ารับการตรวจสอบสุขภาพ หากมีอุณหภูมิร่างกายสูงกว่า ๓๗.๕ องศาเซลเซียส หรือรู้สึกไม่สบายในวันตรวจสอบสุขภาพ ขอความร่วมมือไม่เข้าร่วมการตรวจสอบสุขภาพ และหากพบผู้ที่มีอุณหภูมิร่างกายสูงเกินที่กำหนดบริเวณจุดคัดกรอง ณ สถานที่ตรวจ ก็ไม่สามารถเข้ารับการตรวจสอบสุขภาพได้เช่นกัน

ที่ประชุมรับทราบ และเห็นชอบ

๓.๒ แผนการดำเนินงานกองทุนพัฒนาหมู่บ้านรอบพื้นที่เมืองแร่หินปูน และแผนการดำเนินงานกองทุนเฝ้าระวังสุขภาพประชาชนรอบพื้นที่เมืองแร่หินปูน ประจำปี ๒๕๖๔

เลขาฯ นำเสนอแผนการดำเนินงานกองทุนฯ และแจ้งว่าขอให้แต่ละหมู่บ้านส่งโครงการกลับมายังทีมเลขาฯ ภายในวันที่ ๒๐ เมษายน ๒๕๖๔ เพื่อจะพิจารณาคัดเลือกโครงการต่อไป โดยจะมีการประชุมติดตามความคืบหน้าของโครงการพัฒนาฯ ในช่วงประมาณเดือนสิงหาคม และประชุมสรุปผลการดำเนินงานในช่วงเดือนธันวาคม เพื่อให้ทางทีมเลขาฯ จัดทำรายงานสรุปส่งให้กับหน่วยงานราชการภายในเดือน มกราคม ของทุกปี สำหรับแผนกองทุนสุขภาพฯ ในปี ๒๕๖๔ นั้นอาจจะต้องดำเนินการก่อนแผนเดิม เพื่อให้สอดคล้องกับรูปแบบโครงการเมืองแร่ปลอดภัยห่วงใยประชาชน

ตารางที่ ๔ แสดงแผนงานโครงการพัฒนาหมู่บ้านรอบพื้นที่เมืองแร่หินปูน ประจำปี ๒๕๖๔

กิจกรรม	ปี ๒๕๖๔												ปี ๒๕๖๕			ผู้รับผิดชอบ	
	ม.ค.	ก.พ.	มี.ค.	เม.ย.	พ.ค.	มิ.ย.	ก.ค.	ส.ค.	ก.ย.	ต.ค.	พ.ย.	ธ.ค.	ม.ค.	ก.พ.	มี.ค.		
1. การประชุมพิจารณาแผนการดำเนินงาน ๒๕๖๔			■														คณะกรรมการฯ
2. พิจารณาคัดเลือกโครงการพัฒนาหมู่บ้าน และดำเนินกิจกรรมโครงการพัฒนาฯ				■	■	■	■	■	■	■	■	■					คณะกรรมการฯ
3. ประชุมติดตามความคืบหน้าโครงการพัฒนาฯ								■	■								คณะกรรมการฯ
4. ประชุมเพื่อสรุปผลการดำเนินงาน																■	คณะกรรมการฯ
5. จัดทำรายงานสรุปผลการดำเนินงานส่งให้หน่วยงานราชการ																■	หน่วยงานตรวจสอบ

ตารางที่ ๕ แสดงแผนงานโครงการเฝ้าระวังสุขภาพประชาชนพื้นที่เมืองแร่หินปูน ประจำปี ๒๕๖๔

กิจกรรม	ปี ๒๕๖๔												ปี ๒๕๖๕			ผู้รับผิดชอบ	
	ม.ค.	ก.พ.	มี.ค.	เม.ย.	พ.ค.	มิ.ย.	ก.ค.	ส.ค.	ก.ย.	ต.ค.	พ.ย.	ธ.ค.	ม.ค.	ก.พ.	มี.ค.		
1. ประชุมพิจารณาแผนดำเนินงานประจำปี ๒๕๖๔			■														คณะกรรมการฯ
2. รวบรวมรายชื่อผู้ที่ต้องการตรวจสุขภาพ และผู้ที่ต้องเฝ้าระวังเป็นพิเศษ (กลุ่มที่มีผล X-ray ผิดปกติ)			■	■	■												คณะกรรมการฯ
3. ประชุมเตรียมการจัดโครงการตรวจสุขภาพฯ								■	■								คณะกรรมการฯ
4. ทำเรื่องจ้างหน่วยงานตรวจสุขภาพ																■	คณะกรรมการฯ
5. ตรวจสุขภาพประชาชน																■	หน่วยงานตรวจสุขภาพ
6. รวบรวมข้อมูลจัดทำ Data Base ประชุมเพื่อสรุปผลการดำเนินงาน																■	เหมืองแม่เมาะร่วมกับ หน่วยงานตรวจสุขภาพ
7. จัดทำรายงานสรุปผลการตรวจสุขภาพส่งให้หน่วยงานราชการ																■	คณะกรรมการฯ

คุณรัตน์ฯ ในส่วนโครงการลาดตระเวนเฝ้าระวังไฟฟ้า หากส่งโครงการภายในวันที่ ๒๐ เมษายน ๒๕๖๔ อาจจะไม่ล่าช้าเกินไป

เลขาฯ ในส่วนของโครงการที่จะเสนอของปี ๒๕๖๔ หากหมู่บ้านไหนได้คัดเลือกโครงการจากประชาคมมาแล้ว สามารถส่งแบบฟอร์มเสนอโครงการพร้อมเอกสารแนบกับทางทีมเลขาฯ ได้ทันที และขอให้เสนอโครงการโดยถือปฏิบัติตามหลักเกณฑ์ว่าด้วยค่าใช้จ่ายกองทุนเฝ้าระวังสุขภาพประชาชนรอบพื้นที่เมืองแร่หินปูน และกองทุนพัฒนาหมู่บ้านรอบพื้นที่เมืองแร่หินปูน หากโครงการใดมีการระบุระยะเวลาในการดำเนินการขอให้ผู้รับผิดชอบโครงการจัดทำแล้วเสร็จตามเวลาที่กำหนดไว้ในแบบฟอร์ม โครงการใดที่ไม่สามารถดำเนินการตามที่ระบุไว้ ผู้รับผิดชอบโครงการต้องทำหนังสือชี้แจงหรือต้องคืนงบประมาณเพื่อเก็บไว้ใช้ในโครงการอื่นต่อไป

คุณเกษศิริพันธ์ฯ ขอให้มีการตรวจสอบโครงการก่อนเสนอทุกครั้งเพื่อลดความซ้ำซ้อน
ที่ประชุมเห็นชอบแผนการดำเนินงานกองทุนฯ

๓.๓ การแต่งตั้งคณะกรรมการติดตามตรวจสอบการดำเนินโครงการกองทุนพัฒนาหมู่บ้านฯ และกองทุนเฝ้าระวังสุขภาพประชาชนรอบพื้นที่เมืองแร่หินปูน

เลขาฯ ในส่วนของคณะกรรมการติดตามตรวจสอบการดำเนินโครงการ จะประกอบด้วยผู้แทนจาก กฟผ. รวมถึงผู้จัดการตำบล ตัวแทนภาคประชาชน และผู้แทนหน่วยงานราชการ โดยขอให้แต่ละหมู่บ้านส่งรายชื่อมาให้ทีมเลขาฯ หมู่บ้านละ ๑ คน

เลขาฯ หารือที่ประชุมสำหรับการจ่ายเบี้ยให้กับคณะกรรมการติดตามตรวจสอบ คนละ ๓๐๐ บาท ที่ประชุมเห็นชอบหรือไม่

คุณเกษศิริพันธ์ฯ ทางผู้ใหญ่บ้านสามารถแจ้งรายชื่อผู้ที่จะร่วมเป็นคณะกรรมการติดตามตรวจสอบได้เมื่อไหร่ และจะให้กรรมการช่วยตรวจสอบเอกสารโครงการเบื้องต้นด้วยหรือไม่

เลขาฯ การแจ้งรายชื่อผู้ที่จะเข้าเป็นคณะกรรมการติดตามตรวจสอบของแต่ละหมู่บ้านหลังจบการประชุมหรือภายในวันที่ ๒๐ เมษายน ๒๕๖๔ ในส่วนของเอกสารเสนอโครงการทางทีมเลขาฯ จะทำการตรวจสอบเบื้องต้นหากโครงการใดที่เอกสารครบก็จะแจ้งให้คณะกรรมการทราบ เพื่อดำเนินการเบิกจ่าย และหากโครงการใดที่มีเอกสารไม่ครบถ้วนทีมเลขาฯ จะประสานขอเอกสารเพิ่มเติมจากผู้รับผิดชอบโครงการ ถ้าไม่สามารถหาเอกสารเพิ่มเติมได้ จะเข้าสู่การพิจารณาของคณะกรรมการมวลชนสัมพันธ์ฯ ต่อไป

คุณศุภชัยฯ ขอเสนอว่าในที่ประชุมผู้เข้าร่วมประชุมเป็นผู้นำอยู่แล้ว ควรจะเสนอรายชื่อคณะกรรมการติดตามตรวจสอบได้เลย

เลขาฯ ขอให้ผู้ใหญ่แจ้งรายชื่อ หมายเลขโทรศัพท์ กับทางทีมเลขาฯ แล้วขอให้แจ้งกับผู้ที่มีรายชื่อทราบ

คุณรัตน์ฯ ขอเสนอให้มีคณะกรรมการหมู่บ้านละ ๒ คน

เลขาฯ ขอเป็นตัวแทนหมู่บ้านละ ๑ คน เนื่องจากยังที่เจ้าหน้าที่จากหน่วยงานอื่น รวมถึงทีมเลขาฯ เข้าร่วมในการตรวจสอบด้วย

ที่ประชุมเห็นชอบ

ระเบียบวาระที่ ๔ ระเบียบวาระอื่นๆ

คุณศุภชัยฯ จากที่ได้มีการเข้าร่วมประชุมประจำเดือนของหมู่บ้าน ชุมชนได้มีการเสนอให้มีคณะกรรมการตรวจสอบสิ่งแวดล้อมเมืองหินปูนฯ เช่นเดียวกับเมืองลิกไนต์ และจากที่ประชุมหมู่บ้านช่วงม่วง ทางชุมชนอยากให้ กฟผ. ดูแลเรื่องหินคลุกให้กับบ้านแม่จางและช่วงม่วงเป็นกรณีพิเศษ

- คุณณรงค์เดชฯ** เนื่องจากมติในที่ประชุม พื้นที่หมู่บ้านแม่จาง และบ้านช่วงม่วงอยู่ใกล้พื้นที่ทำเหมืองหินปูนฯ ทางชุมชนอยากขอหินคลุกเป็นกรณีพิเศษให้กับทั้งสองบ้าน เช่นจากเดิมที่ได้รับ ๔๐๐ คิว เป็น ๖๐๐ คิว เพื่อนำมาใช้ในการทำถนน และใช้ประโยชน์ในด้านอื่นๆ
- ประธานฯ** คณะกรรมการมวลชนสัมพันธ์ฯ มีอำนาจในการพิจารณาเรื่องนี้หรือไม่
- คุณเกษศิริรินทร์ฯ** คณะกรรมการมวลชนสัมพันธ์ฯ ไม่มีอำนาจในการพิจารณาเรื่องหินคลุก อาจต้องส่งเรื่องต่อไปยังผู้เกี่ยวข้อง
- ประธานฯ** เนื่องจากเรื่องการพิจารณาหินคลุก ต้องพิจารณาโดยคณะกรรมการ คปอ. ของอำเภอแม่เมาะ อาจต้องนำเรื่องนี้เสนอเข้าไปที่อำเภอแม่เมาะ โดยขอให้ผู้จัดการตำบลช่วยผลักดันให้กับชุมชนต่อไป
- คุณกิตติพงษ์ฯ** อยากเพิ่มเติมในส่วนของการจัดงานโดยต้องจัดผังการจัดงานให้ชัดเจน และมาตรการในการจัดงานให้ยึดหลัก "D-M-H-T-T หากมีตรวจวัดอุณหภูมิแล้วพบผู้ที่อุณหภูมิสูง จึงอยากให้ประสานงานกับทางโรงพยาบาลแม่เมาะเข้ามาดูแลติดตามขั้นตอนต่อไป
- เลขาฯ** ทางทีมเลขาฯ จะประสานงานนำข้อเสนอแนะดังกล่าว กับโรงพยาบาลแม่เมาะต่อไป
- สำหรับรายชื่อผู้เข้ารับการตรวจสุขภาพทางเลขาฯ จะทำการสำเนารายชื่อผู้ตรวจที่เคยส่งมาให้กับประธาน อสม. ของแต่ละหมู่บ้าน รวมถึงแบบฟอร์มเปล่าสำหรับลงรายชื่อเพิ่มเติม
 - จากมติในที่ประชุมครั้งที่ผ่านมามีกำหนดงบประมาณกองทุนพัฒนาเป็นจำนวนเงิน ๑๐๐,๐๐๐ บาท สำหรับโครงการของวัดถ้ำอินทร์เนรมิต
- คุณรัตน์ฯ** หากให้งบประมาณกับวัดถ้ำอินทร์เนรมิตที่เดียวทุกปี ก็ยังมีอีก ๒ วัดที่ไม่ได้ใช้งบจากกองทุน ซึ่งที่ผ่านทางคนในชุมชนได้สอบถามว่าทำไมวัดบ้านแม่จาง และบ้านอื่นถึงไม่ได้งบประมาณในส่วนนี้
- คุณเกษศิริรินทร์ฯ** ขอชี้แจงเพิ่มเติม โดยปกติแล้ววัดที่อยู่ในหมู่บ้านทางหมู่บ้านต้องเป็นผู้ดูแล ซึ่งทางบ้านห้วยคิงก็ได้ใช้งบกองทุนพัฒนาให้กับวัดห้วยคิงเช่นกัน โดยวัดถ้ำอินทร์เนรมิตอยู่ใกล้เหมืองหินปูนฯ ค่อนข้างมาก จึงต้องเข้าไปดูแลในส่วนนี้ด้วย
- คุณรัตน์ฯ** ขอให้ กพผ. สรุปประเด็นชี้แจงให้ชุมชนทราบว่าทำไมวัดถ้ำอินทร์เนรมิตถึงได้งบประมาณในส่วนนี้
- ประธานฯ** ให้ทีมเลขาฯ ทำสรุปประเด็นชี้แจงให้กับผู้นำชุมชน และในส่วนของโครงการของวัดถ้ำอินทร์เนรมิตให้พิจารณาตามความจำเป็น และความเหมาะสม
- คุณกฤตวิทย์ฯ** เห็นด้วยกับประธานฯ ในการพิจารณาการงบของวัดถ้ำอินทร์เนรมิตเป็นครั้งคราว โดยไม่จำเป็นต้องระบุงบประมาณ ๑๐๐,๐๐๐ บาททุกปี ในส่วนวัดในหมู่บ้านก็ให้แต่ละหมู่บ้านเป็นผู้ดูแล
- เลขาฯ** ทางทีมเลขาฯ จะประสานงานกับกองจิตอาสาที่ดูแลวัดถ้ำอินทร์เนรมิต เพื่อเสนอโครงการตามความจำเป็น และความเหมาะสม
- ประธานฯ** หลังจากมีการตรวจสุขภาพได้มีการเข้าไปชี้แจงผลการตรวจให้ชุมชนรับทราบหรือไม่
- เลขาฯ** ที่ผ่านมามีประสานกับ รพ.สต. ในพื้นที่ และ อสม. นำผลตรวจสุขภาพไปมอบให้กับผู้ที่เข้ารับการตรวจ โดยการรายงานผลการตรวจสุขภาพ จะแจ้งให้คณะกรรมการมวลชนสัมพันธ์ฯ ทราบในที่ประชุม โดยหากท่านใดมีผลตรวจผิดปกติ ทางโรงพยาบาลแม่เมาะจะแจ้งเพื่อเข้ารับการตรวจซ้ำ ซึ่งยังไม่เคยนำเสนอให้กับชุมชนโดยตรง
- ประธานฯ** อยากให้เข้าไปชี้แจงผลตรวจสุขภาพให้กับชุมชน และหากเป็นไปได้จะขอให้ผู้นำชุมชนชี้แจงเรื่องผลการตรวจสุขภาพในที่ประชุมหมู่บ้านทราบด้วย
- ที่ประชุมรับทราบ**
- ปิดประชุมเวลา ๑๔.๔๕ น.**

นางสาวศิริกัลยา สุทธิวัฒน์

บันทึกรายงาน

นายประจวบ ดอนคำมูล

ตรวจทาน

รายงานการประชุมคณะกรรมการมวลชนสัมพันธ์ โครงการเหมืองแร่หินปูนเพื่ออุตสาหกรรมเคมี
การไฟฟ้าฝ่ายผลิตแห่งประเทศไทย อำเภอแม่เมาะ จังหวัดลำปาง ครั้งที่ ๒/๒๕๖๔
วันอังคารที่ ๒๖ ตุลาคม ๒๕๖๔ เวลา ๑๓.๓๐ น. ณ ห้องประชุม M.๑๒
อาคารกองจัดซื้อจัดจ้างและบริหารพัสดุเหมืองแม่เมาะ

ผู้มาประชุม

ที่ปรึกษาคณะกรรมการมวลชนสัมพันธ์

- | | | |
|----------------|-----------|------------------------|
| ๑. พระสาโรจน์ | อคุศธโม | รองเจ้าอาวาสวัดแม่เมาะ |
| ๒. นางดวงนภา | จุลละสร | พัฒนากรตำบลนาสัก |
| ๓. นางสาวรัตนา | พุทธรวงค์ | พัฒนากรตำบลแม่เมาะ |

คณะกรรมการมวลชนสัมพันธ์

- | | | |
|----------------------|------------|---|
| ๑. นายณรงค์ศักดิ์ | มาวงศ์ | (ผู้แทน) ผู้อำนวยการฝ่ายวางแผนและบริหารเหมืองแม่เมาะ |
| ๒. นายแผนการ | เพิ่มสุข | ผู้ช่วยผู้อำนวยการฝ่ายวางแผนและบริหารเหมืองแม่เมาะ-๒ |
| ๓. นายเอนก | แก้วกำพล | นายกเทศมนตรีตำบลแม่เมาะ |
| ๔. นายศิริพงษ์ | โสภาภาค | (ผู้แทน) นายกองค้การบริหารส่วนตำบลนาสัก |
| ๕. นายเสน่ห์ | แสงสว่าง | (ผู้แทน) ผู้ใหญ่บ้านแม่เมาะ |
| ๖. นายณรงค์เดช | วงศ์อ้าย | ผู้ใหญ่บ้านช่วงม่วง |
| ๗. นางมาณี | กันทะวงค์ | ผู้แทน ส.อบต.บ้านแม่เมาะ และประธาน อสม.บ้านแม่เมาะ |
| ๘. น.ส.ฉกาภรณ์ | ปิ่นทะกุล | (ผู้แทน) ผู้แทน ส.อบต.บ้านช่วงม่วง |
| ๙. นางกรรณิกา | บ่อแก้ว | ผู้แทนกรรมการหมู่บ้านแม่เมาะ |
| ๑๐. นายวิวัฒน์ | ปินตา | ผู้แทนกรรมการหมู่บ้านห้วยคิง |
| ๑๑. นางจินดา | ศรีใจวงค์ | ประธาน อสม.บ้านช่วงม่วง |
| ๑๒. นางธัญญรัตน์ | สุมาลา | (ผู้แทน) หัวหน้าหน่วยบริการเวชปฏิบัติครอบครัว
และบริการปฐมภูมิโรงพยาบาลแม่เมาะ |
| ๑๓. น.ส.อัมพวรรณ | เรืองแสง | (ผู้แทน) หัวหน้ากองการแพทย์โรงไฟฟ้าแม่เมาะ |
| ๑๔. น.ส.อนุมาศ | พรหมกระแสน | (ผู้แทน) หัวหน้ากองชุมชนสัมพันธ์ |
| ๑๕. นางเกษศิริรินทร์ | แปงเสน | หัวหน้ากองสิ่งแวดล้อม |
| ๑๖. น.ส.ศิริกัลยา | สุทธิวัฒน์ | หัวหน้าแผนกวิชาการสิ่งแวดล้อมเหมือง |

ผู้ไม่มาประชุม

- | | | |
|----------------|----------------|---|
| ๑. นายศรศิลป์ | มังกรแก้ว | สาธารณสุขอำเภอแม่เมาะ |
| ๒. นายสุรพล | มณีวรรณ | (ผู้แทน) อุตสาหกรรมจังหวัดลำปาง (ฝ่ายเหมืองแร่) |
| ๓. นางศรีไพ | สุปน | ประธาน อสม.บ้านห้วยคิง |
| ๔. นางศศิธร | ศรีวิไลนุรักษ์ | ผู้อำนวยการโรงพยาบาลส่งเสริมสุขภาพตำบลนาสัก |
| ๕. นายกฤตวิทย์ | ใจคำลือ | ผู้อำนวยการโรงเรียนบ้านแม่เมาะ |

ผู้เข้าร่วมประชุม

๑. นางสุภาวดี	ยิ้มบางอ้อ	พยาบาลวิชาชีพชำนาญการ
๒. นางกนิษฐา	วงศ์ใหญ่	นักวิทยาศาสตร์ระดับ ๑๐ กองสิ่งแวดล้อมเมือง
๓. น.ส.พรวิมล	ปรปักษ์ขาม	พยาบาลปริญญาระดับ ๗ กองการแพทย์แม่เมาะ
๔. น.ส.ธันวามาศ	ชุนหะนันท์	พนักงานวิชาชีพระดับ ๖ กองชุมชนสัมพันธ์
๕. น.ส.กรวีร์	หงษ์โต	นักวิทยาศาสตร์ระดับ ๖ กองสิ่งแวดล้อมเมือง
๖. นายสันติสุข	พรมิชัย	ช่างระดับ ๕ กองชุมชนสัมพันธ์
๗. นางนุชจรินทร์	ปิ่นทอง	คนชำนาญงาน กองสิ่งแวดล้อมเมือง

เปิดประชุมเวลา ๑๓.๔๐ น.

ประธานฯ กล่าวเปิดประชุม และนำเข้าสู่ระเบียบวาระการประชุม

ระเบียบวาระที่ ๑ เรื่องที่ประธานแจ้งให้ที่ประชุมทราบ

เลขา แจ้งความเป็นมาของการจัดตั้งกองทุนฯ ตามเงื่อนไขแนบท้ายประธานบัตร โครงการเหมืองแร่หินปูนเพื่ออุตสาหกรรมเคมี ประธานบัตรที่ ๒๗๔๘๖/๑๖๓๐๙ ร่วมแผนผังโครงการทำเหมืองเดียวกันกับประธานบัตรที่ ๓๐๔๘๑/๑๖๐๕๐ ของ การไฟฟ้าฝ่ายผลิตแห่งประเทศไทย ซึ่งกำหนดให้ผู้ถือประธานบัตรจัดตั้งจัดตั้งกองทุน ดังนี้

- ให้จัดตั้งกองทุนพัฒนาหมู่บ้านรอบพื้นที่เหมืองแร่ ให้จัดสรรเงินงบประมาณเข้ากองทุนตามประกาศกรมอุตสาหกรรมพื้นฐานและการเหมืองแร่ (กพร.) โดยในปีแรก ๕๐๐,๐๐๐ บาท/ปี และในช่วงปีถัดมาให้นำเงินเข้าตามสัดส่วน ๑ บาทต่อเมตริกตันการผลิตในปีก่อนหน้า ในเดือนแรกของทุกปี ตลอดอายุประธานบัตร เพื่อเป็นค่าใช้จ่ายในการดำเนินกิจกรรมเกี่ยวกับการพัฒนาหมู่บ้านรอบพื้นที่ประธานบัตร และพื้นที่ที่เกี่ยวข้องกับประธานบัตร
- ให้จัดตั้งกองทุนเฝ้าระวังสุขภาพ ให้จัดสรรเงินงบประมาณเข้ากองทุนตามประกาศกรมอุตสาหกรรมพื้นฐานและการเหมืองแร่ (กพร.) โดยในปีแรก ๒๐๐,๐๐๐ บาท/ปี และในช่วงปีถัดมาให้นำเงินเข้าตามสัดส่วน ๐.๕๐ (๕๐ สตางค์) บาทต่อเมตริกตันการผลิตในปีก่อนหน้า ในเดือนแรกของทุกปี ตลอดอายุประธานบัตร เพื่อใช้ในกิจกรรมการเฝ้าระวังภาวะสุขภาพ

เลขา แนะนำคุณเกษม มงคลเกียรติชัย ประธานคณะกรรมการมวลชนสัมพันธ์ โครงการเหมืองแร่หินปูนเพื่ออุตสาหกรรมเคมีการไฟฟ้าฝ่ายผลิตแห่งประเทศไทย อำเภอแม่เมาะ จังหวัดลำปาง คนใหม่เนื่องจากมีการเปลี่ยนแปลงผู้บริหารของเหมืองแม่เมาะ

๑.๑ แจ้งยอดเงินคงเหลือในบัญชีกองทุน ดังนี้

- บัญชีกองทุนพัฒนาหมู่บ้านรอบพื้นที่เหมืองแร่หินปูน

เลขาฯ นำเสนอรายละเอียดการใช้จ่ายจากบัญชีกองทุนพัฒนาหมู่บ้านฯ เมื่อวันที่ ๓๑ มีนาคม ๒๕๖๔ นำเงินคงเหลือจากการประชุมครั้งที่ ๑/๒๕๖๔ คืบบัญชี ๑,๑๖๐ บาท วันที่ ๑๐ มิถุนายน ๒๕๖๔ เบิกเงินโครงการโรงเรียนบ้านแม่จาง, บ้านแม่จาง, บ้านช่วงม่วง, บ้านห้วยคิง เป็นเงิน ๙๐๐,๕๐๐ บาท ได้รับดอกเบียจากรถนาถาวร เป็นเงิน ๑,๑๐๙.๘๑ บาท และเบิกเงินโครงการวัดถ้ำอินทร์นรมิต เป็นเงิน ๙๙,๒๑๐ บาท ยอดเงินคงเหลือ ณ วันที่ ๙ กันยายน ๒๕๖๔ สุทธิ ๘๘,๖๗๓.๐๐ บาท

- บัญชีกองทุนเฝ้าระวังสุขภาพประชาชนรอบพื้นที่เหมืองแร่หินปูน

เลขานำ นำเสนอรายละเอียดการใช้จ่ายจากบัญชีกองทุนเฝ้าระวังสุขภาพฯ เมื่อวันที่ ๓๑ มีนาคม ๒๕๖๔ นำเงินคงเหลือจากการประชุมครั้งที่ ๑/๒๕๖๔ คืบบัญชี ๑,๑๖๐ บาท วันที่ ๑๙ มีนาคม ๒๕๖๔ เบิกเงินโครงการบ้านแม่จาง, บ้านช่วงม่วง, บ้านห้วยคิง เป็นเงิน ๖๐,๐๐๐ บาท ได้รับดอกเบี้ยจากธนาคาร เป็นเงิน ๘๗๖.๗๘ บาท ยอดเงินคงเหลือ ณ วันที่ ๓๐ มิถุนายน ๒๕๖๔ สุทธิ ๗๒๑,๘๑๕.๐๓ บาท

เลขานำ แจ้งระเบียบการบริหารกองทุนพัฒนาหมู่บ้านรอบพื้นที่เหมืองแร่หินปูน และกองทุนเฝ้าระวังสุขภาพประชาชนรอบพื้นที่เหมืองแร่หินปูน ภายใต้โครงการเหมืองแร่หินปูน เพื่ออุตสาหกรรมเคมี การไฟฟ้าฝ่ายผลิตแห่งประเทศไทย อำเภอมะเมาะ จังหวัดลำปาง เนื่องจากมีการเปลี่ยนแปลงผู้ลงนามในการเบิกจ่ายใหม่ ดังนี้

- กองทุนพัฒนาหมู่บ้านรอบพื้นที่เหมืองแร่หินปูน ต้องมีผู้อำนวยการฝ่ายวางแผนและบริหารเหมืองแม่เมาะเป็นผู้ลงนามในการเบิกจ่ายทุกครั้ง และให้ตัวแทนภาคประชาชน ได้แก่ ผู้ใหญ่บ้านห้วยคิง หรือผู้ใหญ่บ้านแม่จาง เป็นผู้ลงนามร่วม
- กองทุนเฝ้าระวังสุขภาพประชาชนรอบพื้นที่เหมืองแร่หินปูน ต้องมีผู้อำนวยการฝ่ายวางแผนและบริหารเหมืองแม่เมาะเป็นผู้ลงนามในการเบิกจ่ายทุกครั้ง และให้ตัวแทนด้านสาธารณสุข ได้แก่ หัวหน้ากลุ่มงานบริการปฐมภูมิและองค์รวมโรงพยาบาลแม่เมาะ หรือผู้อำนวยการโรงพยาบาลส่งเสริมสุขภาพตำบลนาสัก (รพ.สต.นาสัก) เป็นผู้ลงนามร่วม

ที่ประชุมรับทราบ

๑.๒ แจ้งผลการดำเนินงานกองทุนภายใต้กองทุนพัฒนาหมู่บ้านรอบพื้นที่เหมืองแร่หินปูน และกองทุนเฝ้าระวังสุขภาพประชาชนรอบพื้นที่เหมืองแร่หินปูน

เลขานำ สรุปงบประมาณที่ใช้ในการดำเนินโครงการพัฒนาหมู่บ้านรอบพื้นที่เหมืองแร่หินปูน บ้านแม่จาง บ้านช่วงม่วง และบ้านห้วยคิง ประจำปี ๒๕๖๔ (ตารางที่ ๑) จำนวนทั้งสิ้น ๑๓ โครงการ งบประมาณรวมทั้งหมด ๙๙๙,๗๑๐ บาท ในส่วนของงบประมาณกองทุนเฝ้าระวังสุขภาพประชาชนรอบพื้นที่เหมืองแร่หินปูน ประจำปี ๒๕๖๔ (ตารางที่ ๒) จำนวนทั้งสิ้น ๓ โครงการ งบประมาณทั้งหมด ๖๐,๐๐๐ บาท

ตารางที่ ๑ สรุปงบประมาณจากกองทุนพัฒนาหมู่บ้านรอบพื้นที่เหมืองหินปูนประจำปี ๒๕๖๔

พื้นที่	โครงการพัฒนาหมู่บ้านรอบพื้นที่เหมืองแร่หินปูน	งบประมาณที่ใช้ไป (บาท)
บ้านแม่จาง ๓ โครงการ	ต่อเติมที่พักสงฆ์ วัดแม่จาง	๑๓๐,๐๐๐.๐๐
	จัดซื้อฮอ์นเสียงตามสาย	๑๔,๐๐๐.๐๐
	ตัดชุดกลุ่มพ่อบ้าน-แม่บ้าน บ้านแม่จาง ม.๑	๑๖๐,๐๐๐.๐๐

ตารางที่ ๑ สรุปงบประมาณจากกองทุนพัฒนาหมู่บ้านรอบพื้นที่เมืองหินปูนประจำปี ๒๕๖๔ (ต่อ)

พื้นที่	โครงการกองทุนเฝ้าระวังสุขภาพเมืองแร่หินปูน	งบประมาณที่ใช้ไป (บาท)
บ้านช่วงม่วง ๓ โครงการ	ปรับปรุงซ่อมแซม ต่อเติมบันไดทางลงทำน้ำส้วมที่ถ้ำช่วงม่วง	๑๒๘,๐๐๐.๐๐
	จัดซื้อวาล์วประตูน้ำเพื่อการเกษตรบ้านช่วงม่วง	๑๓,๕๐๐.๐๐
	ติดตั้งแสงสว่างพลังงานแสงอาทิตย์ไฟรั้วถนนสาธารณะ	๑๒๓,๐๐๐.๐๐
บ้านห้วยคิง ๕ โครงการ	ติดตั้งโซลาร์เซลล์สูบน้ำประตุมูบ้านห้วยคิง	๑๐๐,๐๐๐.๐๐
	ปรับปรุงหอพอบ้าน บ้านเหนือ	๕๐,๐๐๐.๐๐
	ปรับปรุงหอพอบ้าน บ้านใต้	๕๐,๐๐๐.๐๐
	กลุ่มเลี้ยงปลาตุ๊ก	๕๐,๐๐๐.๐๐
	ตัดเสื่อผู้สูงอายุ บ้านห้วยคิง	๕๐,๐๐๐.๐๐
บ้านแม่จาง และ บ้านช่วงม่วง	จัดจ้างครูพี่เลี้ยงระดับปฐมวัย	๗๒,๐๐๐.๐๐
วัดถ้ำอินทร์นรมิต	จัดทำห้องปฏิบัติธรรมและหลังคารอบพิพิธภัณฑสถานหลวงปู่พวง ชมรมโต	๙๙,๒๑๐.๐๐
รวมทั้งสิ้น ๙๙๙,๗๑๐ บาท		

ตารางที่ ๒ แสดงงบประมาณจากกองทุนเฝ้าระวังสุขภาพประชาชนรอบพื้นที่เมืองฯ ประจำปี ๒๕๖๔

พื้นที่	โครงการพัฒนาหมู่บ้านรอบพื้นที่เมืองแร่หินปูน	งบประมาณที่ใช้ไป (บาท)
บ้านแม่จาง	จัดซื้อวัสดุอุปกรณ์ป้องกันโรคติดต่อโรคโควิด-๑๙	๒๐,๐๐๐.๐๐
บ้านช่วงม่วง	จัดซื้อวัสดุอุปกรณ์ป้องกันโรคโควิด-๑๙	๒๐,๐๐๐.๐๐
บ้านห้วยคิง	จัดซื้อวัสดุอุปกรณ์ป้องกันโรคระบาด บ้านห้วยคิง	๒๐,๐๐๐.๐๐
รวมทั้งสิ้น ๖๐,๐๐๐ บาท		

ที่ประชุมรับทราบ

ระเบียบวาระที่ ๒ รับรองรายงานการประชุม ครั้งที่ ๑/๒๕๖๔

- ที่ประชุมรับรองรายงานการประชุม

ระเบียบวาระที่ ๓ การเตรียมการตรวจสอบสุขภาพประชาชนรอบพื้นที่เหมืองแร่หินปูน

๓.๑ การเตรียมการตรวจสอบสุขภาพประชาชนรอบพื้นที่เหมืองแร่หินปูน

เลขาฯ แจ้งการจัดกิจกรรมตรวจสอบสุขภาพ ตามประกาศศูนย์บริหารสถานการณ์การแพร่ระบาดของโรคติดเชื้อไวรัสโคโรนา ๒๐๑๙ (ศบค.) ฉบับวันที่ ๑๖ ตุลาคม ๒๕๖๔ โดยจังหวัดลำปางเป็นพื้นที่ควบคุม สามารถจัดกิจกรรมได้โดยการรวมกลุ่มไม่เกิน ๒๐๐ คน ซึ่งทีมเลขาได้หารือกับทางโรงพยาบาลแม่เกาะเพื่อกำหนดแนวทางการตรวจสอบสุขภาพ ดังนี้

- รวบรวมรายชื่อผู้ประสงค์เข้ารับการตรวจสอบสุขภาพของแต่ละหมู่บ้าน เพื่อออกใบนัดตามรอบเวลา แจ้งประชาชนรับทราบและถือปฏิบัติอย่างเคร่งครัด
- แต่ละรอบเวลา ให้ประชาชนเข้ารับบริการไม่เกิน ๒๐๐ คน โดยแต่ละจุดบริการมีผู้ให้บริการ ๒ คน/จุด เริ่มตรวจตั้งแต่ ๘.๐๐ น.
- ผู้รับบริการจะต้องถูกซักถามเรื่องการเดินทาง/สัมผัสคนที่มาจากพื้นที่เสี่ยง หากมีจะไม่ได้รับการตรวจ
- ตรวจวัดอุณหภูมิผู้รับบริการทุกคน หากพบมีไข้เกิน ๓๗.๕ องศา จะไม่ได้รับการตรวจ และผู้รับบริการทุกคนต้องสวมหน้ากากผ้าหรือหน้ากากอนามัยก่อนเข้ารับการตรวจ
- จุดบริการภายในมีทั้งหมด ๖ จุด ได้แก่
 - > ลงทะเบียน > ชั่งน้ำหนัก วัดส่วนสูง
 - > ซักประวัติ > พบแพทย์
 - > เอกซเรย์ > ตอบแบบสอบถาม

แต่ละขั้นตอนจะให้บริการไม่เกิน ๓๐ คน/จุด เมื่อจบในแต่ละขั้นตอน จะปล่อยคนรอบต่อไปเข้ารับบริการ

ประธานฯ ให้ทีมเลขาติดตามประกาศจาก ศบค. ในช่วงต้นเดือนพฤศจิกายนอีกครั้งว่าจะมีการเปลี่ยนแปลงประกาศใหม่หรือไม่ หากมีการเปลี่ยนแปลงจะมีผลกระทบต่อการจัดกิจกรรมหรือไม่ และให้ทางทีมเลขาเตรียมแผนรองรับในการจัดกิจกรรมในครั้งนี้

คุณเกษศิริพันธ์ฯ ในการตรวจสอบสุขภาพผู้ที่มีรายชื่อจะต้องเข้ารับการตรวจตามรอบเวลา ซึ่งขอความร่วมมือ อสม. รวบรวมรายชื่อส่งให้กับทีมเลขา เพื่อให้การจัดกิจกรรมไม่ได้รับผลกระทบ หากมีการเปลี่ยนแปลงตามประกาศ ศบค.

ที่ประชุมรับทราบ และเห็นชอบ

๓.๒ การเลือกกลุ่มผู้เข้ารับการตรวจสอบสุขภาพในปี ๒๕๖๔

เลขาฯ ในส่วนของกลุ่มตรวจสอบสุขภาพเบื้องต้นเนื่องในปี ๒๕๖๓ ไม่ได้จัดกิจกรรมตรวจสอบสุขภาพ ซึ่งรายชื่อกลุ่มเสี่ยงจากปี ๒๕๖๒ ก่อนหน้าเป็นอันดับแรก โดยจะประสานกับทางผู้ใหญ่บ้านและ อสม. เพื่อแจ้งผู้มีรายชื่อเข้ามาตรวจสอบสุขภาพ ลำดับต่อมาเป็นกลุ่มผู้สูงอายุ และกลุ่มผู้ที่สนใจอื่นๆ เพื่อเปิดโอกาสให้ประชาชนที่ไม่มีโอกาสตรวจสุขภาพ ได้มีโอกาสเข้ามาตรวจสุขภาพกับทางกองทุนฯ โดยทาง ผอ.รพ.สต.บ้านใหม่รัตนโกสินทร์ ฝากเน้นย้ำว่าผู้ที่สนใจเข้ารับการตรวจ ควรเป็นผู้ที่ได้รับการฉีดวัคซีนโควิด ๑๙ แล้ว เพื่อเป็นการป้องกันแก่ผู้เข้ารับการตรวจและผู้อื่นด้วย ไม่ทราบว่าในหมู่บ้านส่วนใหญ่ชาวบ้านได้รับการฉีดวัคซีนแล้วหรือไม่ จึงขอให้ อสม. แต่ละหมู่บ้านช่วยคัดกรองรายชื่อให้กับทีมเลขาด้วย

- คุณแสงจันทร์ฯ** ต้องยึดรายชื่อจากการสำรวจครั้งก่อนของปี ๒๕๖๓ หากมีการคัดกรองสำรวจใหม่แล้วรายชื่อเดิมตกหล่นอาจทำให้เกิดปัญหาได้
- คุณเกษศิริพันธ์ฯ** หากรับตรวจแต่ผู้ที่ฉีดวัคซีนจะทำให้ผู้ที่ไม่ฉีดเสียโอกาสในการตรวจ เป็นไปได้หรือไม่ว่าจะมีจัดกลุ่มในการตรวจแยกระหว่างผู้ที่ฉีดแล้วกับยังไม่ได้ฉีด
- คุณเอนกฯ** ทางโรงพยาบาลแม่เมาะได้มีวัคซีนสำหรับประชาชนที่อยู่ในพื้นที่อำเภอแม่เมาะ สามารถเข้ารับการฉีดได้ แต่ไม่มั่นใจว่าจะเป็วัคซีนยี่ห้อใดบ้าง
- คุณสุภาวดีฯ** ทางโรงพยาบาลแม่เมาะยังคงมีวัคซีนให้บริการสำหรับประชาชนอยู่ แต่ในการจัดสรรวัคซีนที่โรงพยาบาลจะได้รับนั้นจะเริ่มมีจำนวนจำกัด เนื่องจากประชาชนได้รับการฉีดไปค่อนข้างเยอะแล้ว ซึ่งสามารถติดตามวันฉีดวัคซีนได้จากทางเพจของโรงพยาบาลแม่เมาะ ซึ่งหากเป็นไปได้อยากให้ทางผู้ใหญ่บ้าน และ อสม. เน้นย้ำให้กับที่สนใจเข้ารับการตรวจเข้ารับการฉีดวัคซีนก่อนการเข้ารับการตรวจสุขภาพ เพื่อการกระตุ้นให้ประชาชนได้รับวัคซีนอย่างครบถ้วน
- ประธานฯ** ขอให้มีการคัดกรองที่จะจัดกลุ่มผู้ที่สนใจเข้ารับการตรวจสุขภาพ เพื่อให้ได้รับการตรวจอย่างทั่วถึง
- คุณวิวัฒน์ฯ** เสนอให้มีการประกาศณรงค์ให้ประชาชนเข้ารับการฉีดวัคซีน เพื่อจะได้รับสิทธิ์ในการเข้ารับการตรวจสุขภาพ
- คุณอเนกฯ** ทางรัฐบาลได้มีนโยบายที่สนับสนุนให้คนไทยจัดกิจกรรมต่างๆ และเปิดประเทศ โดยหมู่บ้านที่อยู่ในพื้นที่ของโครงการเหมืองแร่หินปูนฯ มีเพียง ๓ หมู่บ้าน จึงอยากขอความร่วมมือผู้นำและ อสม. แจ้งเรื่องการตรวจสุขภาพ เพื่อให้เตรียมตัวเข้ารับการฉีดวัคซีนอย่างทั่วถึง
- คุณมานีฯ** หมู่บ้านแม่จาง และบ้านช่วงม่วง ทาง อสม. จะมีรายชื่อผู้ที่ฉีดวัคซีนอยู่แล้ว หากมีการสำรวจรายชื่อผู้ที่ประสงค์จะเข้ารับการตรวจก็สามารถทำได้
- คุณณรงค์เดชฯ** คนในหมู่บ้านก็เริ่มทยอยฉีดวัคซีนกันอยู่แล้ว ซึ่งจะมีการลงทะเบียนรายชื่อผู้ฉีดตามรอบละ ๒๐-๓๐ คน ซึ่งสามารถตรวจสอบว่าในหมู่บ้านมีใครที่ได้รับการฉีดวัคซีนไปแล้วบ้าง
- คุณอเนกฯ** ในช่วงกลางเดือนธันวาคมผู้ที่รับการฉีดวัคซีนจะได้รับพาสปอร์ต ซึ่งจะมีส่วนสำคัญที่ใช้ในการเดินทาง ติดต่อกับทางราชการ โดยเทศบาลตำบลแม่เมาะมีนโยบายหากพนักงานเทศบาลหรือผู้ที่มาติดต่อราชการไม่ได้รับการฉีดวัคซีนจะไม่สามารถเข้ามาติดต่องานราชการ
- ประธานฯ** เสนอให้มีการประกาศณรงค์ให้ประชาชนเข้ารับการฉีดวัคซีน เพื่อจะได้รับสิทธิ์ในการเข้ารับการตรวจสุขภาพ หากมีความจำเป็นในกรณีที่ไม่สามารถไปฉีดวัคซีน หรือกรณีอื่นๆ อาจจะให้ทางสาธารณสุขช่วยประเมินมีความเสี่ยงหรือไม่ และกำหนดมาตรการในการตรวจให้เข้มมากขึ้น
- เลขาฯ** ขอความร่วมมือจาก อสม. แต่หมู่บ้านให้ช่วยในการคัดกรองรายชื่อผู้ประสงค์เข้ารับการตรวจในครั้งด้วย ซึ่งทางทีมเลขาได้มีรายชื่อผู้ที่ประสงค์ตรวจสุขภาพที่รวบรวมในปี ๒๕๖๓ ทางทีมเลขาจะส่งรายชื่อให้กับ อสม. เพื่อทำการสำรวจและสอบถามความประสงค์ในการเข้ารับการตรวจอีกครั้ง และขอให้ส่งรายชื่อให้ทีมเลขาภายในวันที่ ๑๕ พฤศจิกายน ๒๕๖๔ เพื่อออกไปนัดตามรอบเวลาที่ประชุมรับทราบ และเห็นชอบ

๓.๓ กำหนดการตรวจสุขภาพ

เลขาฯ เสนอกำหนดการตรวจสุขภาพประชาชน ประจำปี ๒๕๖๓-๒๕๖๔ จะจัดภายใต้โครงการเมืองแร่ปลอดภัย ห่วงใยประชาชน ระหว่างวันที่ ๒๗-๒๘ พฤศจิกายน ๒๕๖๔ และสถานที่ยังคงเดิม ที่ประชุมเห็นชอบหรือไม่ เบื้องต้นทางทีมเลขาได้ประสานกับโรงพยาบาลแม่เกาะแล้วว่าพื้นที่จังหวัดลำปางอยู่ในเขตพื้นที่ควบคุม สามารถจัดกิจกรรมได้

คุณณรงค์เดชฯ ระหว่างวันที่ ๒๗-๒๘ พฤศจิกายน ๒๕๖๔ จะมีเลือกตั้งนายกฯ อบต.และสมาชิกสภา อบต. จึงขออนุญาตเลื่อนการตรวจเป็นในช่วงต้นเดือนธันวาคมแทนกำหนดการเดิม

คุณเกษศิรินทร์ฯ หากติดการเลือกตั้งให้เลื่อนออกไปก่อน เพื่อจะเปิดโอกาสให้ผู้ประสงค์รับการเข้าตรวจได้รับวัคซีนเพิ่มขึ้น

ประธานฯ เสนอให้ตรวจสุขภาพในช่วงกลางเดือนธันวาคมได้หรือไม่

คุณสุภาวดีฯ เสนอช่วงระหว่างวันที่ ๑๑-๑๒ ธันวาคม ๒๕๖๔ หรือก่อนการเลือกตั้งได้หรือไม่

คุณณรงค์เดชฯ เนื่องจากในเดือนพฤศจิกายนเป็นฤดูกาลเก็บเกี่ยวข้าว หากเลื่อนการจัดกิจกรรมให้เร็วขึ้นเกรงว่าจะมีผู้มารับการตรวจน้อยกว่าที่ลงทะเบียนไว้
ที่ประชุมรับทราบ และเห็นชอบให้จัดกิจกรรมระหว่างวันที่ ๑๑-๑๒ ธันวาคม ๒๕๖๔

เลขาฯ แจ้งรายการค่าบริการตรวจสุขภาพ และประมาณการค่าใช้จ่ายสำหรับการตรวจสุขภาพประชาชน ดังนี้

ตารางแสดงรายการค่าบริการตรวจสุขภาพกองทุนเฝ้าระวังสุขภาพโครงการเมืองแร่หินปูน

รายการตรวจ	ราคาค่าบริการปกติ (บาท)
๑. การซักประวัติ/คัดกรองเบื้องต้นได้แก่ - แบบสัมภาษณ์ประวัติการเจ็บป่วย - ชั่งน้ำหนัก, วัดส่วนสูง, วัดรอบเอว - คำนวณดัชนีมวลกาย	๒๐
๒. วัดความดันโลหิต, จับชีพจร, อัตราการหายใจ ประเมินความเครียด	๒๐
๓. ตรวจร่างกายทั่วไปโดยแพทย์/ พยาบาลวิชาชีพที่ผ่านการอบรม	๘๐
๔. ถ่ายภาพรังสีทรวงอก (Chest X-Ray)	๒๐๐
๕. เจาะเลือด เพื่อตรวจความสมบูรณ์ของเม็ดเลือด (CBC)	๑๐๐
๖. ตรวจวัดสารตกค้างในเลือด	๔๘๐
๗. สรุปรายงานผลการตรวจเล่มใหญ่รายบุคคลรวม แยกรายหมู่บ้าน	๒,๐๐๐
***โดยมีค่าตรวจสุขภาพราคา ๙๐๐ บาทต่อคน ***	

เลขาฯ หากกรณีที่ผู้ประสงค์เข้ารับการตรวจไม่สามารถเดินทางมาเองได้ กพพ. จะมีบริการรับ-ส่ง ในส่วนการประชาสัมพันธ์ ทีมเลขาจะจัดทำป้ายไปติดไว้ ณ สถานที่ตรวจสุขภาพ และขอให้ผู้ใหญ่บ้านทั้ง ๓ หมู่บ้าน และ อสม. ช่วยประกาศเชิญชวน พร้อมคัดกรองรายชื่อให้กับทางทีมเลขาด้วย ในส่วนของการทำหนังสือเชิญเข้าร่วมกิจกรรมนั้น ทางทีมเลขาจะเป็นผู้จัดทำหนังสือเชิญ

เลขาฯ ของที่ระลึกสำหรับผู้เข้าร่วมตรวจสุขภาพคณะกรรมการในที่ประชุมมีความเห็นว่าจะมอบไข่ไก่เป็นของที่ระลึกหรือไม่ โดยมีราคาไม่เกิน ๑๐๐ บาทต่อชุด

- คุณวิวัฒน์ฯ** เสนอให้จัดหาของที่ระลึกที่มีอยู่ในอำเภอแม่เมาะ เพื่อให้เงินหมุนเวียนภายในชุมชน
- คุณอเนกฯ** ชุมชนในอำเภอแม่เมาะมีกลุ่มวิสาหกิจชุมชน อาจมีกลุ่มที่ทำข้าวสารอยู่ยากให้ทีมเลขาพิจารณาหาสินค้าในชุมชนอีกครั้ง
- คุณเกษศิรินทร์ฯ** ได้เสนอว่าจะให้ทางทีมเลขาสอบถามข้อมูล แล้วรวบรวมสินค้าที่จะสามารถนำมาเป็นของที่ระลึกได้ เสนอให้คณะกรรมการเลือกอีกครั้ง
- ประธานฯ** ให้ทางทีมเลขาได้ไปสอบถามรวบรวมข้อมูลแล้วรวบรวมสินค้าเพื่อให้ได้ของที่ระลึกที่เหมาะสม แล้วสรุปส่งให้คณะกรรมการลงความเห็นเลือกผ่านทางไลน์ หากคณะกรรมการเห็นชอบจะได้ดำเนินการต่อไป
- เลขาฯ** แจ้งประมาณการค่าใช้จ่ายในการตรวจสอบสุขภาพประชาชนรอบเมืองแร่หินปูน ประจำปี ๒๕๖๓ – ๒๕๖๔ ดังนี้

**ตารางแสดงประมาณการค่าใช้จ่ายในการตรวจสอบสุขภาพประชาชนรอบเมืองแร่หินปูน
ประจำปี ๒๕๖๓ – ๒๕๖๔**

รายละเอียด	ค่าใช้จ่าย (บาท)
๑. ค่าสถานที่ตรวจสอบสุขภาพ (ค่าน้ำ, ค่าไฟ) ที่ละ ๒,๐๐๐ บาท	๔,๐๐๐
๒. ค่าจัดสถานที่ (เต้นท์, เก้าอี้, พัดลม)/ค่าทำความสะอาด ที่ละ ๑,๐๐๐ บาท	๒,๐๐๐
๓. ค่าตอบแทน อสม. ๓ หมู่บ้าน บ้านละ ๒ คน ๖๐๐ บาท	๑,๘๐๐
๔. ค่าชุดอาหารกล่อง ๓ หมู่บ้าน และ กฟผ. บ้านละ ๕,๐๐๐ บาท	๒๕,๐๐๐
๕. ค่าน้ำดื่มแบบแก้ว และถุงดำ ที่ละ ๑,๐๐๐ บาท	๑,๐๐๐
๖. ของที่ระลึกผู้เข้าร่วมตรวจสอบสุขภาพ ๔๕๐ ชุด	๔๕,๐๐๐
๗. ค่าตรวจสอบสุขภาพจำนวน ๔๕๐ คน คนละ ๙๐๐ บาท	๔๐๕,๐๐๐
รวมค่าใช้จ่ายทั้งสิ้น	๔๘๔,๘๐๐

- เลขาฯ** ในส่วนจำนวนของที่ระลึกตามมติในที่ประชุมครั้งก่อนได้จำกัดจำนวนของที่ระลึกไว้บ้านละไม่เกิน ๑๕๐ ชุด คณะกรรมการในที่ประชุมมีความเห็นว่าจะคงไว้ที่ ๑๕๐ ชุด หรือจะเพิ่มจำนวนของที่ระลึกไม่ หรือจะรอดูจำนวนจากรายชื่อผู้ประสงค์เข้ารับการตรวจสอบสุขภาพเบื้องต้นก่อน
- คุณอเนกฯ** เสนอให้ดูจากรายชื่อผู้ประสงค์เข้ารับการตรวจสอบสุขภาพ
- เลขาฯ** เสนอให้มีการกำหนดจำนวนของที่ระลึกไว้คร่าวๆ ประมาณ ๒๐๐ ชุด ก่อน เพื่อเป็นแนวทางให้ในประมาณการค่าใช้จ่าย แต่จะไม่เกินงบประมาณที่มีอยู่
- คุณเกษศิรินทร์ฯ** ในการตรวจสอบสุขภาพครั้งนี้จะทำหนังสือเชิญให้กับบริษัทผู้รับจ้างเข้าร่วมกิจกรรมด้วย
- คุณมาณีฯ** เห็นด้วยอย่างยิ่งที่เชิญบริษัทผู้รับจ้างเข้าร่วมกิจกรรม ทางหมู่บ้านอยากให้บริษัทผู้รับจ้างเข้ามาร่วมในกิจกรรมของหมู่บ้านบ้าง
- ที่ประชุมรับทราบ และเห็นชอบ**

ระเบียบวาระที่ ๔ ระเบียบวาระอื่นๆ

- คุณจินดาฯ** เด็กที่มีอายุต่ำกว่า ๑๕ ปี สามารถเข้ารับการตรวจได้หรือไม่ อสม. จะได้ไปประชาสัมพันธ์แจ้งให้กับผู้ที่สนใจทราบ
- เลขาฯ** ในมาตรการฯ ไม่ได้จำกัดอายุของผู้ตรวจไว้ สามารถเข้ารับการตรวจได้ ซึ่งที่ผ่านผู้เข้ารับการตรวจส่วนใหญ่จะเป็นกลุ่มสูงอายุ และบุคคลทั่วไปที่ไม่ได้ทำงานประจำ

- คุณเกษศิริจันทร์ฯ** เนื่องจากกองทุนสุขภาพเหมืองแร่หินปูนฯ มีงบประมาณเพียงพอจึงทำให้ผู้ที่สนใจเข้ารับการตรวจได้
ทุกช่วงอายุ
- คุณแสงจันทร์ฯ** ขอความชัดเจนในเรื่องรายชื่อผู้ประสงค์เข้ารับการตรวจสุขภาพด้วย เนื่องจากผู้ใหญ่ต้องแจ้งคนใน
ชุมชน จะให้มีการสำรวจมาก่อนแล้วทำการแยกรายชื่อออกเป็นกลุ่ม หรือจะให้ลงทะเบียนเฉพาะ
บุคคลที่ได้รับการฉีดวัคซีนแล้ว
- คุณเกษศิริจันทร์ฯ** ขอให้ผู้ใหญ่ช่วยประกาศณรงค์ให้ประชาชนเข้ารับการฉีดวัคซีนก่อนถึงกำหนดการตรวจสุขภาพ
ก่อน
- คุณสุภาวดีฯ** แจ้งว่าช่วงนี้ยังมีเวลาจึงอยากให้ผู้ใหญ่ช่วยประกาศณรงค์ให้ประชาชนเข้ารับการฉีดวัคซีนก่อน
อย่างน้อย ๑ เข็ม ก็ช่วยช่วยป้องกันได้อยู่บ้าง แต่ถ้าทางผู้นำชุมชนประกาศในช่วงต้นเดือน พ.ย. นี้
ซึ่งมีกำหนดตรวจสุขภาพในช่วงกลางเดือน ธ.ค. ประชาชนน่าจะได้รับวัคซีนครบทั้ง ๒ เข็ม
- คุณแสงจันทร์ฯ** หากผู้ที่ไม่ได้การฉีดเลย จะให้ทางผู้ใหญ่รับลงทะเบียนหรือไม่
- คุณสุภาวดีฯ** ให้ลงทะเบียนคะ
- คุณวิวัฒน์ฯ** เสนอว่าในเมื่อกองทุนสุขภาพมีงบประมาณเพียงพออยู่แล้ว ให้ผู้นำทั้ง ๓ หมู่บ้านประกาศณรงค์ให้
ประชาชนเข้ารับการฉีดวัคซีน โดยใช้งบประมาณกองทุนที่มีอยู่จัดสรรของที่ระลึกให้ผู้รับการฉีด
วัคซีนในช่วงที่มีการประกาศณรงค์นี้ หากประชาชนยังไม่ไปฉีดวัคซีนก็ไม่ได้ต้องให้ลงทะเบียนตรวจ
สุขภาพครั้งนี้
- คุณแสงจันทร์ฯ** ที่ผ่านมาทางหมู่บ้านได้มีการณรงค์ไม่ว่าจะเป็นการประกาศเสียงตามสาย ให้ อสม. ลงพื้นที่
ประชาชนก็ยังไม่ให้ตอบรับเลย
- คุณมาณีฯ** ตามที่ อสม. บ้านแม่จางได้ลงพื้นที่สำรวจซึ่งประชาชนในบางกลุ่มก็ไม่ยินยอมที่จะฉีด เนื่องจากกลัว
เป็นอันตรายต่อชีวิต
- คุณสุภาวดีฯ** หากมีกลุ่มที่ไม่ได้รับการฉีดวัคซีนมีความประสงค์ที่อยากจะเข้ารับการตรวจสุขภาพจริงๆ
ก็ให้เข้ารับการตรวจในช่วงบ่ายแทน
- ประธานฯ** ให้มีมาตรการในการตรวจโดยแยกกลุ่มเข้ารับการตรวจสุขภาพเป็น ๒ กลุ่ม และให้เข้ารับการตรวจ
เป็น ๒ ช่วงเวลา
- คุณสุภาวดีฯ** ทางโรงพยาบาลจะขอรายชื่อผู้ลงทะเบียนเข้ารับการตรวจสุขภาพก่อนเพื่อตรวจสอบว่าใครได้วัคซีน
หรือยังไม่ได้วัคซีนมีจำนวนเท่าไร เพื่อจะได้จัดสรรเวลาในการตรวจให้ได้ทุกต้อง ซึ่งอาจจะให้ผู้
ที่ไม่ได้รับวัคซีนเข้าตรวจสุขภาพหลังจากที่กลุ่มผู้ที่ฉีดวัคซีนแล้วตรวจครบแล้ว
- คุณณรงค์เดชฯ** เสนอให้ทีมเลขาฯ ทำเป็นฟอร์มสำรวจชื่อโดยเพิ่มช่องให้ข้อมูลการฉีดวัคซีนในแบบฟอร์มด้วย
- คุณเกษศิริจันทร์ฯ** เสนอว่าในส่วนของที่ระลึก หากมีผู้เข้ารับวัคซีนในช่วงที่มีการณรงค์ ให้ผู้ใหญ่รวบรวมรายชื่อให้กับ
ทีมเลขาฯ เพื่อให้มารับของที่ระลึกในวันที่ตรวจสุขภาพ
- คุณแสงจันทร์ฯ** หากให้รับของในวันที่ตรวจเกรงใจจะมีปัญหาเนื่องจากได้รับของจำนวนไม่เท่ากัน
- ประธานฯ** ข้อเสนอคือให้ผู้นำทั้ง ๓ หมู่บ้าน และ อสม. ประกาศณรงค์ให้ประชาชนเข้ารับการฉีดวัคซีน หากมี
กรณีผู้ประสงค์เข้ารับการตรวจไม่ได้ฉีดวัคซีน ก็ให้มีการบริหารจัดการแบ่งกลุ่มตรวจให้เหมาะสม ใน
ส่วนของที่ระลึกให้ทางทีมเลขาฯ ดำเนินการจัดทำให้เหมาะสมและเสนอให้คณะกรรมการพิจารณา
โดยมีกำหนดการตรวจในวันที่ ๑๑-๑๒ ธันวาคม ๒๕๖๔
- คุณวิวัฒน์ฯ** เสนอในเรื่องการจัดทำโครงการ หากเป็นโครงการเป็นการก่อสร้างควรมีป้ายแสดงให้ชัดเจนว่าได้รับ
งบประมาณมาจากกองทุนพัฒนาหมู่บ้านรอบพื้นที่เหมืองแร่ เพื่อให้คนในชุมชนได้ทราบถึงมาที่ของ
งบประมาณในการก่อสร้างนี้

คุณเกษศิริรินทร์ฯ หากในปีถัดไปมีการเสนอโครงการในลักษณะโครงการก่อสร้าง ทางทีมเลขาฯ จะจัดทำป้ายโครงการไปติดไว้ให้

ประธานฯ หากมีการเข้าร่วมประชุมจำเดือนร่วมกับชุมชนให้ชี้แจงเพิ่มเติมในส่วนของงบประมาณโครงการกองทุนฯ ด้วย
ที่ประชุมรับทราบ

ปิดประชุมเวลา ๑๕.๐๐ น.

นางสาวศิริกัลยา สุทธิวัฒน์
นายณรงค์ศักดิ์ มawangค์

บันทึกรายงาน
ตรวจทาน

เอกสารแนบ ๕

สำเนาบัญชีกองทุนเฝ้าระวังสุขภาพเหมืองหินปูน
สำเนาบัญชีกองทุนพัฒนาหมู่บ้านรอบพื้นที่เหมืองแร่หินปูน
สำเนาบัญชีกองทุนฟื้นฟูสภาพพื้นที่จากการทำเหมืองหินปูน

สำนักงาน รหัสสาขา 500
Office

บัญชีเลขที่ 500-0-38841-0
Account No.

สาขาแม่เมาะ

ชื่อบัญชี
Account Name

กพผ. (กองทุนพัฒนาหมู่บ้านรอบพื้นที่
เหมืองงแร่หินปูน)



ลายมือชื่อผู้มีอำนาจ
Authorized Signature

SA I 1476049

18/01/64	500	SDTRC	+++++++943,143.97	*****1,089,613.19	420055	19
23/03/64	500	SWCH3,500.00	*****1,086,113.19	420055	20
31/03/64	500	SDCH	+++++++1,160.00	*****1,087,273.19	420055	21
10/06/64	500	SWCH900,500.00	*****186,773.19	420055	22
30/06/64	0	IIPS	+++++++1,109.81	*****187,883.00	9400	1
09/09/64	500	SWCH99,210.00	*****88,673.00	420055	2
19/11/64	500	SWCH2,340.00	*****86,333.00	420055	3
31/12/64	0	IIPS	+++++++158.63	*****86,491.63	9400	4
						5

สำนักงาน รหัสสาขา 500
Office

บัญชีเลขที่ 500-0-38840-2
Account No.

สาขาแม่เกาะ

ชื่อบัญชี
Account Name

กพผ .

(กองทุนเข้าระวางสุขภาพเมืองแร่หินปูน)



ธนาคารกรุงไทย
KRUNGTHAI BANK



ลายมือชื่อผู้มีอำนาจลงนาม
Authorized Signature

SA I 1476048

18/01/64	500	SDTRC	+++++++471,571.99	*****783,258.25	420055
23/03/64	500	SWCH3,500.00	*****779,758.25	420055 3
31/03/64	500	SDCH	+++++++1,160.00	*****780,918.25	420055 4
19/05/64	500	SWCH60,000.00	*****720,918.25	21016 5
30/06/64	0	IIPS	+++++++896.78	*****721,815.03	9400 6
19/11/64	500	SWCH639,140.00	*****82,675.03	420055 7
24/11/64	500	SDCH	+++++++540,000.00	*****622,675.03	420055 8
14/12/64	500	SWCH31,800.00	*****590,875.03	21016 9
29/12/64	500	SDCH	+++++++3,030.00	*****593,905.03	420055 10
31/12/64	0	IIPS	+++++++858.32	*****594,763.35	9400 11

สำนักงาน รหัสสาขา 500
Office

บัญชีเลขที่ 500-0-38842-9
Account No.

สาขาแม่เมาะ

ชื่อบัญชี
Account Name

กพพ. (กองทุนฟื้นฟูสภาพพื้นที่จากการทำเหมืองแร่หินปูน)



ลายมือชื่อผู้มีอำนาจลงนาม
Authorized Signature

SA I 1476057



SA I 1476057

วันที่ DATE	สาขา ORG. BR.	คำย่อ CODE	ถอน WITHDRAWAL	ฝาก DEPOSIT	คงเหลือ BALANCE	เจ้าหน้าที่ STAFF ID.
29/09/60	500	B/F			*****0.00	22118 1
29/09/60	500	SDTRC	+++++++20,000.00		*****20,000.00	22118 2
31/12/60	0	IIPS	+++++++25.75		*****20,025.75	9400 3
19/01/61	500	SDTRC	+++++++50,000.00		*****70,025.75	22118 4
30/06/61	0	IIPS	+++++++161.30		*****70,187.05	9400 5
31/12/61	0	IIPS	+++++++176.91		*****70,363.96	9400 6
30/06/62	0	IIPS	+++++++174.46		*****70,538.42	9400 7
31/12/62	0	IIPS	+++++++177.80		*****70,716.22	9400 8
30/06/63	0	IIPS	+++++++156.50		*****70,872.72	9400 9
31/12/63	0	IIPS	+++++++89.07		*****70,961.79	9400 10
18/01/64	500	SDTRC	+++++++200,000.00		*****270,961.79	420055 11
30/06/64	0	IIPS	+++++++312.63		*****271,274.42	9400 12
31/12/64	0	IIPS	+++++++341.88		*****271,616.30	9400 13
						9400 14

เอกสารแนบ ๖

แผนงานและผลการดำเนินโครงการพัฒนาหมู่บ้าน
รอบพื้นที่เหมืองแร่หินปูน ประจำปี ๒๕๖๔
และ ภาพถ่ายการดำเนินกิจกรรม

แผนและผลการดำเนินงานโครงการพัฒนาหมู่บ้านรอบพื้นที่เหมืองแร่หินปูน ประจำปี ๒๕๖๔



กิจกรรม	ปี ๒๕๖๔												ปี ๒๕๖๕			ผู้รับผิดชอบ	
	ม.ค.	ก.พ.	มี.ค.	เม.ย.	พ.ค.	มิ.ย.	ก.ค.	ส.ค.	ก.ย.	ต.ค.	พ.ย.	ธ.ค.	ม.ค.	ก.พ.	มี.ค.		
1. การประชุมพิจารณาแผนการดำเนินงาน ๒๕๖๔			Plan Actual														คณะกรรมการฯ
2. พิจารณาคัดเลือกโครงการพัฒนาหมู่บ้าน และดำเนินกิจกรรมโครงการพัฒนา				Plan Actual	Plan Actual	Plan Actual	Plan Actual	Plan Actual	Plan Actual	Plan Actual	Plan Actual						คณะกรรมการฯ
3. ประชุมติดตามความคืบหน้าโครงการพัฒนา								Plan Actual	Plan Actual	Plan Actual							คณะกรรมการฯ
4. ประชุมเพื่อสรุปผลการดำเนินงาน													Plan Actual				คณะกรรมการฯ
5. จัดทำรายงานสรุปผลการดำเนินงานส่งให้หน่วยงานราชการ													Plan Actual				หน่วยงานตรวจสอบ

หมายเหตุ  Plan
 Actual

หมายเหตุ : เนื่องจากการแพร่ระบาดของไวรัสโควิด-19 ในพื้นที่จึงไม่มีการประชุมสรุปผลการดำเนินงาน แต่มีการรายงานผ่านช่องทางอื่นแทน

ภาพถ่ายการดำเนินกิจกรรมตามโครงการพัฒนาหมู่บ้านรอบพื้นที่เหมืองแร่ ประจำปี ๒๕๖๔

บ้านแม่จาง หมู่ ๑ ตำบลนาสัก

รายการโครงการ	ภาพการดำเนินการ
โครงการต่อเติมที่พักสงฆ์ วัดแม่จาง	
โครงการจัดซื้อฮอ์นเสียงตามสาย	
โครงการตัดชุดกลุ่มพ่อบ้าน-แม่บ้าน บ้านแม่จาง ม.๑	

บ้านช่วงม่วง หมู่ ๘ ตำบลนาสัก

รายการโครงการ	ภาพการดำเนินการ
โครงการปรับปรุงซ่อมแซม ต่อเติมบันไดทางลงทำน้ำ สำนักสงฆ์ช่วงม่วง	
โครงการจัดซื้อวาล์วประตูน้ำเพื่อการเกษตรบ้านช่วงม่วง	

โครงการติดตั้งแสงสว่างพลังงานแสงอาทิตย์ไฟกริ่งถนน
สาธารณะ





บ้านห้วยคิง หมู่ ๖ ตำบลแม่เมาะ

รายการโครงการ	ภาพการดำเนินการ
โครงการติดตั้งโซลาร์เซลล์ชุมชนประตุมู่บ้านห้วยคิง	
โครงการปรับปรุงหอพ้อบ้าน บ้านเหนือ	
โครงการปรับปรุงหอพ้อบ้าน บ้านใต้	
โครงการกลุ่มเลี้ยงปลาตุก	
โครงการตัดเสื้อผู้สูงอายุ บ้านห้วยคิง	

บ้านแม่จาง – บ้านช่วงม่วง ตำบลนาสัก

รายการโครงการ	ภาพการดำเนินการ																		
โครงการจัดจ้างครูพี่เลี้ยงระดับปฐมวัย	<div style="text-align: center;">  <p>เลขที่ 23ก 43218 เลขที่ 17</p> <h3>ใบเสร็จรับเงิน</h3> <p>ในราชการสำนักงานคณะกรรมการการศึกษาขั้นพื้นฐาน ที่ทำการ <u>โรงเรียนบ้านแม่จาง</u></p> <p>วันที่ <u>6</u> เดือน <u>กุมภาพันธ์</u> พ.ศ. <u>2564</u> ได้รับเงินจาก <u>โรงเรียนบ้านช่วงม่วง</u> (โรงเรียนในสังกัดสำนักงานเขตพื้นที่การศึกษาประถมศึกษาน่าน) ตามรายละเอียดดังนี้</p> <table border="1" style="width: 100%; border-collapse: collapse;"> <thead> <tr> <th style="width: 70%;">รายการ</th> <th style="width: 30%;">จำนวนเงิน</th> </tr> </thead> <tbody> <tr> <td><u>มีงโครงการจัดจ้างครูพี่เลี้ยงระดับปฐมวัย</u></td> <td style="text-align: right;"><u>72,000.-</u></td> </tr> <tr> <td><u>โรงเรียน บ้านช่วงม่วง น่าน</u></td> <td></td> </tr> <tr> <td> </td> <td> </td> </tr> <tr> <td> </td> <td> </td> </tr> <tr> <td> </td> <td> </td> </tr> <tr> <td> </td> <td> </td> </tr> <tr> <td> </td> <td> </td> </tr> <tr> <td>รวมบาท</td> <td style="text-align: right;"><u>72,000.-</u></td> </tr> </tbody> </table> <p>(ตัวอักษร คือโรงเรียนบ้านแม่จาง...) ไว้เป็นการถูกต้องแล้ว</p> <p>(ลงชื่อ) <u>[Signature]</u> ผู้รับเงิน (ตำแหน่ง) <u>ผู้อำนวยการโรงเรียนบ้านแม่จาง</u></p> </div>	รายการ	จำนวนเงิน	<u>มีงโครงการจัดจ้างครูพี่เลี้ยงระดับปฐมวัย</u>	<u>72,000.-</u>	<u>โรงเรียน บ้านช่วงม่วง น่าน</u>												รวมบาท	<u>72,000.-</u>
รายการ	จำนวนเงิน																		
<u>มีงโครงการจัดจ้างครูพี่เลี้ยงระดับปฐมวัย</u>	<u>72,000.-</u>																		
<u>โรงเรียน บ้านช่วงม่วง น่าน</u>																			
รวมบาท	<u>72,000.-</u>																		

วัดถ้ำอินทร์เนรมิต ตำบลนาสัก

รายการโครงการ	ภาพการดำเนินการ
โครงการจัดทำห้องปฏิบัติธรรมและหลังคารอบพิพิธภัณฑสถานหลวงปู่พวง ชรมุโต	<div style="text-align: center;">   <p style="text-align: right; font-size: small;">22 ก.ค. 2021 09:05:22</p> </div>

เอกสารแนบ ๗

แผนงานและผลการดำเนินงานโครงการตรวจสอบสุขภาพประชาชน
โดยรอบโครงการเหมืองแร่หินปูน ภายใต้กองทุนเฟ้าระวัง
สุขภาพเหมืองแร่หินปูนประจำปี ๒๕๖๔
และภาพถ่ายการดำเนินกิจกรรม

แผนและผลการดำเนินงาน โครงการตรวจสุขภาพประชาชน ภายใต้กองทุนเฝ้าระวังสุขภาพประชาชน
รอบพื้นที่เหมืองแร่หินปูน ประจำปี ๒๕๖๔

กิจกรรม	ปี ๒๕๖๔												ปี ๒๕๖๕			ผู้รับผิดชอบ	
	ม.ค.	ก.พ.	มี.ค.	เม.ย.	พ.ค.	มิ.ย.	ก.ค.	ส.ค.	ก.ย.	ต.ค.	พ.ย.	ธ.ค.	ม.ค.	ก.พ.	มี.ค.		
1. ประชุมพิจารณาแผนดำเนินงานประจำปี ๒๕๖๔			Plan Actual														คณะกรรมการฯ
2. รวบรวมรายชื่อผู้ที่ต้องการตรวจสุขภาพ และผู้ที่ต้องเฝ้าระวังเป็นพิเศษ (กลุ่มที่มีผล X-ray ผิดปกติ)			Plan	Plan	Plan				Actual	Actual							คณะกรรมการฯ
3. ประชุมเตรียมการจัดโครงการตรวจสุขภาพฯ							Plan	Plan	Actual								คณะกรรมการฯ
4. ทำเรื่องจ้างหน่วยงานตรวจสุขภาพ										Plan	Actual						คณะกรรมการฯ
5. ตรวจสุขภาพประชาชน										Plan	Actual						หน่วยงานตรวจสุขภาพ
6. รวบรวมข้อมูลจัดทำ Data Base ประชุมเพื่อสรุปผลการดำเนินงาน											Plan	Actual					เหมืองแม่เมาะร่วมกับ หน่วยงานตรวจสุขภาพ
7. จัดทำรายงานสรุปผลการตรวจสุขภาพส่งให้ หน่วยงานราชการ											Plan	Actual					คณะกรรมการฯ

หมายเหตุ  Plan
 Actual

หมายเหตุ : เนื่องจากการแพร่ระบาดของไวรัสโควิด-19 ในพื้นที่จึงทำการตรวจสุขภาพเฉพาะบ้านห้วยคิง

ภาพถ่ายการดำเนินกิจกรรมตาม โครงการเฝ้าระวังสุขภาพประชาชน ประจำปี ๒๕๖๔

บ้านแม่จาง หมู่ ๑ ตำบลนาสัก

รายการโครงการ	ภาพการดำเนินการ
โครงการจัดซื้อวัสดุอุปกรณ์ป้องกันโรคโควิด-19	
โครงการจัดซื้อถุงยังชีพเพื่อช่วยเหลือผู้ได้รับผลกระทบจากโควิด 19	

บ้านช่วงม่วง หมู่ ๘ ตำบลนาสัก

รายการโครงการ	ภาพการดำเนินการ
โครงการจัดซื้อวัสดุอุปกรณ์ป้องกันโรคติดต่อโรคโควิด-19	
โครงการจัดซื้อถุงยังชีพเพื่อช่วยเหลือผู้ได้รับผลกระทบจากโควิด 19 บ้านช่วงม่วง	

บ้านห้วยคิง หมู่ ๖ ตำบลนาสัก

รายการโครงการ	ภาพการดำเนินการ
โครงการจัดซื้อวัสดุอุปกรณ์ป้องกันโรคระบาด บ้านห้วยคิง	

โครงการตรวจสุขภาพประชาชนโดยรอบพื้นที่เหมืองหินปูนเพื่ออุตสาหกรรมเคมี ประจำปี ๒๕๖๔

ได้ดำเนินการตรวจสุขภาพบ้านห้วยคิงเรียบร้อยแล้ว เมื่อวันที่อาทิตย์ที่ ๑๒ ธันวาคม ๒๕๖๔ ในส่วนของ หมู่บ้านแม่จาง และหมู่บ้านขวงม่วง เนื่องจากสถานการณ์การแพร่กระจายของไวรัส โควิด-19 ทางโรงพยาบาล แม่เมาะ ไม่สามารถดำเนินการตรวจสุขภาพได้ จึงมีการปรับเปลี่ยนรูปแบบโดยการแจกถุงยังชีพให้กับชุมชนทั้ง ๒ หมู่บ้านแทน



เอกสารแนบ ๘

รายละเอียดบัญชีค่าใช้จ่ายกองทุนพัฒนาหมู่บ้านรอบพื้นที่
เหมืองแร่หินปูน และกองทุนเฝ้าระวังสุขภาพเหมืองแร่หินปูน
ประจำปี ๒๕๖๔

บัญชีควบคุมสมุดธนาคารกรุงไทย สาขาแม่เมาะ เลขที่ 500-0-38841-0

“กฟผ. (กองทุนพัฒนาหมู่บ้านรอบพื้นที่เหมืองแร่หินปูน)”

งบประมาณประจำปี 2564 จำนวนเงิน 943,143.97 บาท

วันเดือนปี	รายการ	รายรับ	รายจ่าย	คงเหลือ	หลักฐานประกอบ
18 ม.ค. 64	ยอดยกมา	146,469.22	-	146,469.22	• บุคบัญชีเงินฝาก
	รับเงินจาก กฟผ. ประจำปีงบประมาณ 2564	943,143.97	-	1,089,613.19	• บุคบัญชีเงินฝาก
	รวม	1,089,613.19	-	1,089,613.19	คงเหลือตามบัญชี 1,089,613.19 บาท
23 มี.ค. 64	ยอดยกมา	1,089,613.19	-	1,089,613.19	• บุคบัญชีเงินฝาก
	เบิกค่าเบี้ยประชุม และค่าอาหารว่าง วันที่ 25 มีค 64	-	3,500.00	1,086,113.19	• บุคบัญชีเงินฝาก+ใบเสร็จรับเงิน
	รวม	1,089,613.19	3,500.00	1,086,113.19	คงเหลือตามบัญชี 1,086,113.19 บาท
31 มี.ค. 64	ยอดยกมา	1,086,113.19	-	1,086,113.19	• บุคบัญชีเงินฝาก
	ฝากเงินสดคงเหลือจากค่าเบี้ยประชุม และค่าอาหารว่าง เมื่อวันที่ 23 มีค 64	1,160.00	-	1,087,273.19	• บุคบัญชีเงินฝาก + ใบฝากเงิน
	รวม	1,087,273.19	-	1,087,273.19	คงเหลือตามบัญชี 1,087,273.19 บาท
10 มี.ย. 64	ยอดยกมา	1,087,273.19	-	1,087,273.19	• บุคบัญชีเงินฝาก
	เบิกเงินโครงการโรงเรียนบ้านแม่เมาะ , บ้านแม่ใจ , บ้านช่วงม่วง , บ้านห้วยคิง	-	900,500.00	186,773.19	• บุคบัญชีเงินฝาก
	รวม	1,087,273.19	900,500.00	186,773.19	คงเหลือตามบัญชี 186,773.19 บาท
30 มี.ย. 64	ยอดยกมา	186,773.19	-	186,773.19	• บุคบัญชีเงินฝาก
	ได้รับดอกเบี้ยจากธนาคาร	1,109.81	-	187,883.00	• บุคบัญชีเงินฝาก
	รวม	187,883.00	-	187,883.00	คงเหลือตามบัญชี 187,883.00 บาท
9 ก.ย. 64	ยอดยกมา	187,883.00	-	187,883.00	• บุคบัญชีเงินฝาก
	เบิกเงินโครงการวัดถ้ำอินทร์นมิต	-	99,210.00	88,673.00	• บุคบัญชีเงินฝาก
	รวม	187,883.00	99,210.00	88,673.00	คงเหลือตามบัญชี 86,673.00 บาท
19 พ.ย. 64	ยอดยกมา	88,673.00	-	88,673.00	• บุคบัญชีเงินฝาก
	เบิกค่าเบี้ยประชุม และค่าอาหารว่าง เมื่อวันที่ 26 ตค 64	-	2,340.00	86,333.00	• บุคบัญชีเงินฝาก+ใบเสร็จรับเงิน
	รวม	88,673.00	2,340.00	86,333.00	คงเหลือตามบัญชี 86,333.00 บาท
31 ธ.ค. 64	ยอดยกมา	86,333.00	-	86,333.00	• บุคบัญชีเงินฝาก
	ได้รับดอกเบี้ยจากธนาคาร	158.63	-	86,491.63	• บุคบัญชีเงินฝาก
	รวม	86,491.63	-	86,491.63	คงเหลือตามบัญชี 86,491.63 บาท

บัญชีควบคุมสมุดธนาคารกรุงไทย สาขาแม่เมาะ เลขที่ 500-0-38840-2
 “กฟผ. (กองทุนเฝ้าระวังสุขภาพเหมืองแร่หินปูน)”
 งบประมาณประจำปี 2564 จำนวนเงิน 471,571.99 บาท

วันเดือนปี	รายการ	รายรับ	รายจ่าย	คงเหลือ	หลักฐานประกอบ
18 ม.ค. 64	ยอดยกมา	311,686.26	-	311,686.26	• บัญชีเงินฝาก
	รับเงินจาก กฟผ. ประจำปีงบประมาณ 2564	471,571.99	-	783,258.25	• บัญชีเงินฝาก
	รวม	783,258.25	-	783,258.25	คงเหลือตามบัญชี 783,258.25 บาท
23 มี.ค. 64	ยอดยกมา	783,258.25	-	783,258.25	• บัญชีเงินฝาก
	เบิกค่าเบี้ยประชุม และค่าอาหารว่าง วันที่ 23 มีค 64	-	3,500.00	779,758.25	• บัญชีเงินฝาก+ใบเสร็จรับเงิน
	รวม	783,258.25	3,500.00	779,758.25	คงเหลือตามบัญชี 779,758.25 บาท
31 มี.ค. 64	ยอดยกมา	779,758.25	-	779,758.25	• บัญชีเงินฝาก
	ฝากเงินสดคงเหลือจากค่าเบี้ยประชุม และค่าอาหารว่าง เมื่อวันที่ 23 มีค 64	1,160.00	-	780,918.25	• บัญชีเงินฝาก + ใบฝากเงิน
	รวม	780,918.25	-	780,918.25	คงเหลือตามบัญชี 780,918.25 บาท
19 พ.ค. 64	ยอดยกมา	780,918.25	-	780,918.25	• บัญชีเงินฝาก
	เบิกค่าโครงการบ้านห้วยคิง บ้านแม่จาง และบ้านช่วงม่วง บ้านละ 20,000 บาท	-	60,000.00	720,918.25	• บัญชีเงินฝาก+ใบเสร็จรับเงิน
	รวม	780,918.25	60,000.00	720,918.25	คงเหลือตามบัญชี 720,918.25 บาท
30 มิ.ย. 64	ยอดยกมา	720,918.25	-	720,918.25	• บัญชีเงินฝาก
	ได้รับดอกเบี้ยจากธนาคาร	896.78	-	721,815.03	• บัญชีเงินฝาก
	รวม	721,815.03	-	721,815.03	คงเหลือตามบัญชี 721,815.03 บาท
19 พ.ย. 64	ยอดยกมา	721,815.03	-	721,815.03	• บัญชีเงินฝาก
	เบิกเงินเพื่อเตรียมจัดกิจกรรมตรวจสุขภาพและค่าตรวจสุขภาพ 636,800 บาท , ค่าเบี้ยประชุมและค่าอาหารว่าง เมื่อวันที่ 26 ตค 64 2,340 บาท	-	639,140.00	82,675.03	• บัญชีเงินฝาก+ใบเสร็จรับเงิน
	รวม	721,815.03	639,140.00	82,675.03	คงเหลือตามบัญชี 82,675.03 บาท
24 พ.ย. 64	ยอดยกมา	82,675.03	-	82,675.03	• บัญชีเงินฝาก
	ฝากค่าตรวจสุขภาพ เนื่องจากต้องรอนั่งสือเรียกเก็บเงินจากโรงพยาบาล	540,000.00	-	622,675.03	• บัญชีเงินฝาก + ใบฝากเงิน
	รวม	622,675.03	-	622,675.03	คงเหลือตามบัญชี 622,675.03 บาท

บัญชีควบคุมสมุดธนาคารกรุงไทย สาขาแม่มาะ เลขที่ 500-0-38840-2

“ กฟผ. (กองทุนเฝ้าระวังสุขภาพเหมืองแร่หินปูน)”

งบประมาณประจำปี 2564 จำนวนเงิน 471,571.99 บาท

วันเดือนปี	รายการ	รายรับ	รายจ่าย	คงเหลือ	หลักฐานประกอบ
14 ธ.ค. 64	ยอดยกมา	622,675.03	-	622,675.03	• บุคบัญชีเงินฝาก
	เบิกค่าโครงการบ้านแม่จาง และบ้านช่วงม่วง 31,800 บาท	-	31,800.00	590,875.03	• บุคบัญชีเงินฝาก+ใบเสร็จรับเงิน
	รวม	622,675.03	31,800.00	590,875.03	คงเหลือตามบัญชี 590,875.03 บาท
20 ธ.ค. 64	ยอดยกมา	590,875.03	-	590,875.03	• บุคบัญชีเงินฝาก
	ฝากเงินคงเหลือจากการจัดกิจกรรมตรวจสอบสุขภาพฯ ปี 2564	3,030.00	-	593,905.03	• บุคบัญชีเงินฝาก + ใบฝากเงิน
	รวม	593,905.03	-	593,905.03	คงเหลือตามบัญชี 593,905.03 บาท
31 ธ.ค. 64	ยอดยกมา	593,905.03	-	593,905.03	• บุคบัญชีเงินฝาก
	ได้รับดอกเบี้ยจากธนาคาร	858.32	-	594,763.35	• บุคบัญชีเงินฝาก
	รวม	594,763.35	-	594,763.35	คงเหลือตามบัญชี 594,763.35 บาท

เอกสารแนบ ๙

แผนการดำเนินงานโครงการกองทุนพัฒนาหมู่บ้านรอบพื้นที่
เหมืองแร่หินปูน และโครงการตรวจสอบสุขภาพประชาชนโดยรอบ
พื้นที่เหมืองแร่หินปูน ประจำปี ๒๕๖๕

แผนการดำเนินงานโครงการพัฒนาหมู่บ้านรอบพื้นที่เหมืองแร่หินปูน ประจำปี ๒๕๖๕

กิจกรรม	ปี ๒๕๖๕												ผู้รับผิดชอบ	
	ม.ค.	ก.พ.	มี.ค.	เม.ย.	พ.ค.	มิ.ย.	ก.ค.	ส.ค.	ก.ย.	ต.ค.	พ.ย.	ธ.ค.		
1. การประชุมพิจารณาแผนการดำเนินงาน ๒๕๖๕	■													คณะกรรมการฯ
2. พิจารณาคัดเลือกโครงการพัฒนาหมู่บ้าน และดำเนินกิจกรรมโครงการพัฒนา			■	■	■	■	■	■	■	■	■			คณะกรรมการฯ
3. ประชุมติดตามความคืบหน้าโครงการพัฒนา						■	■							คณะกรรมการฯ
4. ประชุมเพื่อสรุปผลการดำเนินงาน											■			คณะกรรมการฯ
5. จัดทำรายงานสรุปผลการดำเนินงานส่งให้หน่วยงานราชการ												■		หน่วยงานตรวจสอบคุณภาพ

แผนการดำเนินงาน โครงการตรวจสอบสุขภาพประชาชน ภายใต้กองทุนเฝ้าระวังสุขภาพประชาชน รอบพื้นที่เหมืองแร่หินปูน ประจำปี ๒๕๖๕

กิจกรรม	ปี ๒๕๖๕												ผู้รับผิดชอบ	
	ม.ค.	ก.พ.	มี.ค.	เม.ย.	พ.ค.	มิ.ย.	ก.ค.	ส.ค.	ก.ย.	ต.ค.	พ.ย.	ธ.ค.		
1. ประชุมพิจารณาแผนดำเนินงานประจำปี ๒๕๖๕	■													คณะกรรมการฯ
2. รวบรวมรายชื่อผู้ที่ต้องการตรวจสอบสุขภาพ และผู้ที่ต้องเฝ้าระวังเป็นพิเศษ (กลุ่มที่มีผล X-ray ผิดปกติ)		■	■	■										คณะกรรมการฯ
3. ประชุมเตรียมการจัดโครงการตรวจสอบสุขภาพ					■	■								คณะกรรมการฯ
4. ทำเรื่องจ้างหน่วยงานตรวจสอบสุขภาพ						■								คณะกรรมการฯ
5. ตรวจสอบสุขภาพประชาชน							■	■	■	■	■			หน่วยงานตรวจสอบสุขภาพ
6. รวบรวมข้อมูลจัดทำ Data Base ประชุมเพื่อสรุปผลการดำเนินงาน											■	■		เหมืองแม่เฒ่าร่วมกับ หน่วยงานตรวจสอบสุขภาพ
7. จัดทำรายงานสรุปผลการตรวจสอบสุขภาพส่งให้หน่วยงานราชการ												■		คณะกรรมการฯ